SECRETARIA DE EDUCACION PUBLICA

UNIDAD SEAD 145



✓ "MONOGRAFIA DE ARENAL"

M O N O G R A F I A

P R E S E N T A D A

PARA OBTENER EL TITULO DE

LICENCIADO EN EDUCACION PRIMARIA

TERESA L BRISEÑO MORA

ZAPOPAN, JALISCO,

DE 1989

46-11-62-97

DICTAMEN DEL TRABAJO PARA TITULACIÓN

Guadalajara, Jal., 23 de mayo de 1989.

C. PROFP. (A) TERESA BRISEÑO MORA
P R E S E N T E :

En mi calidad de Presidente de la Comisión de Titulación de esta Unidad y como resultado del análisis realizado a su trabajo, intitulado: "MONOGRAFIA DE ARENAL"

, opción MONOGRAFIA
a propuesta del asesor C. Profr. (a) MARIA GLORIA VELAZQUEZ FLORES
, manifiesto a usted que reúne los requisitos académicos establecidos al respecto por la Institución.

Por lo anterior, se dictamina favorablemente su trabajo y se le autoriza a presentar su examen profesional.

ATENTAMENTE

PROFR. MARIANO CASTAÑEDA LINARES.
PRESIDENTE DE LA COMISIÓN DE TITULACIÓN
DE LA UNIDAD UPI. 145 ZAPOPAN.



S. P.
SECRETARÍA DE EDUCACIÓN PÚBLICA NACIONAL
UNIDAD SEAS
ZAPOPAN, JAL.

DEDICATORIA

A mis hijos:

Al pueblo de Arenal, a todas aquellas personas que hicieron posible que se realizara este trabajo, como: Sr. Juan Gutiérrez González, Profra. María Rosales Ocampo, Sr. Eduardo Burgos Sánchez, L.A.E. Rigoberto Rosales Castañeda y otras más.

I N D I C E

A.- Introducción	1
------------------------	---

Capítulo I.

Datos Geográficos e Históricos	3
a).- Comunicación y Servicios	12
b).- Agricultura (Ind. Tequilera)	14
c).- Cooperativa Ejidal	18
d).- Ejido	22

Capítulo II.

a).- Aspecto Político	26
b).- Educación	29
c).- Religión	40
d).- Aspecto Social	45
e).- Costumbres	49
f).- Tradiciones	55
g).- Deportes	58
h).- Supersticiones y Leyendas	61
i).- Arte	63

Capitulo III.

Obras y Servicios	64
a).- Ayuntamiento	66
b).- Registro Civil	69
c).- Delegaciones de Arenal	71
d).- Hombres Ilustres o Distinguidos	74
B.- Conclusiones	77
C.- Bibliografia	80
D.- Anexos	89

INTRODUCCION

El propósito de esta Tesis es darle al maestro de primaria, datos sobre Arenal y ampliarle la visión del lugar donde va a trabajar, para que al enfrentarse con su grupo, sepa en que contexto socio-económico y cultural se ubica.

Asimismo esta Monografía de Arenal, el Municipio más pequeño del estado de Jalisco, muy cercano a Guadalajara, puede ser de utilidad para cualquier ciudadano interesado en la región, pues está abordo desde una perspectiva general y descriptiva.

Encontré, al documentarme algunos datos que por mucho tiempo fueron los que se tenían para documentación de Arenal, estaban equivocados o eran inoperantes, y que éstos los publican aún en folletos que edita el gobierno para conocimiento y guía del turismo; he tenido la oportunidad de recurrir a fuentes de información correctas y con esto pude actualizar estos datos.

El realizar este trabajo ha sido una inquietud, de hace muchos años, al ver la necesidad de que los niños de la Escuela Federal conocieran su municipio en todos los

aspectos (ya que lo desconocían), se les motivó, para investigar todo lo referente a su historia, y ellos formaron un trabajo histórico de Arenal, basándose en la tradición oral. Este trabajo está en el archivo de la escuela. En 1985, se volvió hacer otros intento de trabajo similar, pero a nivel de los maestros y en toda la zona, es decir se intento realizar de cada comunidad un ensayo de monografía. No se hizo del todo, pero muchos datos recabados en estos trabajos, actualizados y corregidos, me han servido, para la presente monografía.

Se intentó narrar la forma de vida de 1966 a la fecha y la influencia de la escuela en el medio ambiente.

Encontré que algunas personas, deforman la información, le agregan datos de su fantasía o imaginación, por lo que se dificulta la investigación.

Otra limitación es la carencia de documentos, libros o fuentes de información escritas; los pocos folletos y revistas que ha editado el Gobierno del Estado, tienen muy escasa información.

C A P I T U L O I

Datos Geográficos e Históricos.

Antes de iniciar este trabajo monográfico sobre la población de Arenal, es importante mencionar algunas de sus características geográficas e históricas que hacen de Arenal un centro importante tequilero y agropecuario. Cuenta con vías de transporte como la carretera internacional, la vía del ferrocarril del Pacífico y una pequeña pista de aterrizaje. Sin estas vías, seguramente no tendría la importancia que tiene. Inicio la descripción con los datos topográficos.

La población de Arenal, Jal., es cabecera municipal, del municipio más pequeño del estado de Jalisco. Está situado en un valle, a 35 Km. de Guadalajara, sobre la carretera Internacional Guadalajara-Nogales. Sus límites son: al norte el río Lerma-Santiago; al sur, el municipio de Tala; al este el municipio de Zapopan; al oeste al municipio de Amatitán. Su latitud es de 20 grados con 47' y su longitud es 103 grados con 42'; su altitud es de

1450 mts., sobre el nivel del mar. Su superficie total de 11077 hectáreas. Según estudios geológicos, el terreno de este municipio es arcilloso y está muy cerca del cerro de Tequila, del cual se dice que hace mucho tiempo fué un volcán activo. Su suelo presenta deformaciones tales como elevaciones y depresiones; las elevaciones más importantes son el Cerro del Cascahuín, Santa Quitéria y Amatitán. Hay depresiones, como la de la Barranca de Achfo.

Al llegar a la cabecera del municipio, esto es, al pueblo de Arenal, se observa a simple vista la actividad de sus habitantes, por pequeñas empresas instaladas. Hay procesadoras de carnes de cerdo, una empacadora, tres fábricas de Tequila y una procesadora de azufre. La cooperativa ejidal tiene un establo donde se procesan los derivados de la leche. Otras de las actividades económicas son la confección de artículos de cuero, como huaraches y cinturones; la fabricación de ladrillos (para muros y bóveda), de mosaico; también se procesan el cuerito y las patas de puerco. Es notable la actividad comercial, inter municipal y esto se nota por el número de sus fondas y restaurantes, puestos de comida y

expendios de tequila. Se puede afirmar que continuamente el turismo local para adquirir los productos de Arenal.

En 1985, como parte de un proyecto educativo de la zona, hicimos el intento de elaborar la monografía de este lugar, pero por diversas limitaciones no se pudo llevar a cabo. Ahora intento nuevamente llevarlo a cabo tomando en cuenta mi experiencia en relación con la recopilación de datos y aprovechando el material acumulado.

Me he documentado en el archivo escolar, en el de la Presidencia Municipal y en el Archivo del Gobierno del Estado de Jalisco.

De 1985 a 1988, ha habido modificaciones en los datos y desde luego para este trabajo utilizo los más recientes.

Arenal, significa "Lugar Arenoso". Según se ha investigado, en la época de la Conquista, había en estos lugares pobladores de origen nahoa, y vivían en chozas de piedras y estuncos rodeados de fresnos, y se le llamaba "Zihuatlán" que quiere decir "Lugar de la Mujer"; cuando pasaron los españoles por aquí, los indígenas abandonaron el lugar quedando unos cuantos que se refugiaron en un

lugar llamado Huaxtla; vivían de los nopales que ahí existían y a causa de éstos se fueron acercando más familias. Fueron los fundadores del poblado actual, Miguel Rosales Armas, Manuel Ruiz, Andrés Ibarra, Enrique y Emiliano Rosales Sánchez. Actualmente tiene 16,000 habitantes, cuenta con dos delegaciones que son: Sta. Cruz del Astillero, al borde de la carretera Internacional Guadalajara - Nogales y Huaxtla, por la carretera a Tala; además tiene pequeñas rancherías como La Quitéria y Las Pilas.

En 1985 cuando me documenté sobre el origen de Arenal, encontré que el nombre del lugar donde se establecieron los primeros pobladores indígenas de estos lugares era "Ixtilahuacán" "Lugar de la Mujer" y de acuerdo a este significado, el nombre está equivocado. La palabra correcta es "Zihuatlán" Zihua - mujer y tlán - lugar. Lugar de la "Lugar de la Mujer".

La base de la economía siempre ha sido la agricultura; primero era trabajada la tierra por los hacendados. La hacienda más antigua es la de Santa Quitéria. Actualmente está fué repartida a los ejidatarios en una parte y la otra fué vendida por la

familia Pulido. A principios de este siglo, existían: La Hacienda "La Parreña", su propietario era Dos Manuel Ruiz; La Hacienda de la "Calavera", que era de un francés apellidado Boquet, vendida al Sr. Heliodoro Sánchez Ocampo. Actualmente estas Haciendas ya no existen como tales, sino están sólo los inmuebles. En la Hacienda de Santa Quiteria existió una fábrica de tequila que dejó de funcionar en 1952; a principio de este siglo, esta fábrica era del exgobernador de Jalisco, Sebastián Allende, quien la vendió al Sr. Jesús Landeros Amezola, expresidente municipal de Guadalajara y él a su vez se la vendió al Sr. Emilio Pulido Amezola. En esta Hacienda se tenía una capilla de gran valor artístico, de ella sólo se conserva unas esculturas que corresponden a la Virgen del Rayo (con su corona de oro), esmeraldas y rubies, Santa Quiteria y un Cristo que conserva la familia Pulido. Cerca de esta Hacienda, hay una zona arqueológica formada por una estructura abandonada con arcos, habitaciones y altares (estos no fueron totalmente descubiertos); se encontraron pelotas, vasijas y otras piezas.

Arenal era parte del Municipio de Amatitán. Don Jesús Landeros Amezola (originario de Arenal) promovió en 1922 las gestiones para que se hiciera Municipio. Estas gestiones apoyadas en el entonces gobernador, Gral. Don Marcelino García Barragán fueron aprobadas.

El 5 de junio de 1923, en decreto del Estado número 2270 se declaró Municipio Arenal, ya que antes era delegación de Amatitán.

El primero Presidente Municipal fue Don Avelino Ruiz. La construcción del templo se inició en 1928, siendo nombrado sacerdote del lugar el Pbro. Juan Luis Sánchez. Cuando era presidente municipal el Sr. Paulino Hermosillo se construyó la Presidencia Municipal en 1945 y las escuelas estatales; también se trazó y realizó la plaza.

Para significar que el Mezcal es una fuente económica del lugar, en el centro de la plaza pusieron una pila de agua con un agave del cual brota el agua.

Se trazaron en 1925 las calles, se introdujo el agua potable y el alcantarillado.

Actualmente, se tiene una traza de población muy urbanizada, con sus barrios y colonias.

No había necesidad del templo, porque en las Haciendas había capillas.

Hidrografía:

Pertenece a la cuenca Lerma - Chapala y a la subcuenca de los ríos Santiago - Cuisillos - Juchipila, sus principales corrientes son los ríos Salado y Arenal; los arroyos se llaman tortugas, Arenal, el Genado, Agua dulce, la Laguna Colorada y la Poderosa.

Orografía

La mayor parte del municipio presenta zonas semiplanas con elevaciones de 1550 a 1600 mts. sobre el nivel del mar. Le siguen en proporción las elevaciones de 1600 a 1840 mts. sobre el nivel del mar; cerro del Cascahuin, Santa Quiteria, Amatitán; también tiene depresiones como la Barranca de Achfo.

Clima.

Su clima se ha clasificado como semiseco con invierno y primavera secos, y semicálido: sin estación invernal definida. La temperatura media anual es de 20 grados C. y una precipitación media de 1103.6 milímetros, con régimen de lluvias en los meses de junio y julio.

Los vientos dominantes son en dirección sureste. El

promedio de dias con heladas son 13.

Flora y Fauna.

Los cerros están cubiertos de encinos y vegetación baja espinoza. Las lomas y laderas se cubren con huizache, nopal, granjeno, uña de gato. etc.

Su fauna la conforman especies como: venado, coyote, ardilla, conejo, algunos reptiles y otras especies menores.

Vivienda.

En la vivienda se cuenta con los servicios elementales de agua, drenaje y luz; los materiales predominantes en la construcción son adobe, ladrillo, teja; las casas en su mayoría son de estilo pueblerino, amplias y confortables; en la actualidad se están construyendo bastantes fincas amplias pero sin un estilo definido.

Recursos Mineros.

Los recursos mineros con que cuenta el municipio están representados por minerales no metálicos como son: cal, cantera, grava, arena, arcilla, caulín; que son explotados para el uso doméstico y la cerámica.

Pesca.

Se desarrolla en los embalses de la laguna Colorada y Poderosa con la explotación de la especie tilapia.

Atractivos Naturales.

Cuenta con atractivos naturales, como son bosques naturales en el cerro del Panchote, el cerro de la Quitéria; y los ríos Arenal y Salado. También existen balnearios temporaleros como las Tinajas y la presa de Tortugas.

A).- COMUNICACION Y SERVICIOS.

Cuenta además de las vías de comunicación, con servicios de correo, teléfono, radio, telefonía y antenas parabólicas. El Municipio tiene servicios de energía eléctrica, agua potable, drenaje, jardines, alumbrado público, instalaciones deportivas, centro de salud, clínica de consulta del Seguro Social, servicio médico municipal y particulares; oficina de tránsito, mercado, asilo de ancianos y escuelas (jardín de niños, primaria, secundaria). Hay una sucursal del Banco Internacional, gasolinera, panteón y salones de fiesta. También cuenta con discoteca, cine, carriles de carreras de caballo, lienzo charro, vialidad y seguridad pública.

La actividad agropecuaria ocupa el primer lugar y la industria tequilera el segundo lugar. Se tienen tiendas de abarrotes que venden verduras y frutas; carnicerías, tiendas de ropa, bonetería, mercerías, calzado, de aparatos eléctricos, mueblerías y ferreterías; hay restaurantes, cenaderías, expendios de tequila, veterinaria, artículos eléctricos, papelería, paletteras,

huaracherías, fábrica de mosaicos, ladrilleras, procesadora de azufre; se realiza todos los miércoles el tianguis, y los domingos llegan vendedores ambulantes.

B).- AGRICULTURA E INDUSTRIA TEQUILERA.

Este municipio está en la región cañera, sin embargo, no se había logrado sembrar caña, porque el Ingenio de Tala, no autorizaba los créditos para esta siembra. En 1982, durante el periodo del Sr. Presidente Municipal, Rosendo Ponce Lara (1982-1985) se hicieron todas las gestiones necesarias y se apoyaron las otras ya realizadas para que se otorgaran los créditos y lograr así el cultivo de la caña.

En Arenal, se siembra maíz, sorgo, garbanzo, mezcal, caña de azúcar, frijol, cacahuete, etc...siendo esta siembra de temporal que carece de pozos artesanos para riego. Son aproximadamente 300 ejidatarios los que trabajan la tierra; existe la pequeña propiedad donde siembran la caña y hay huertos de cítricos. Cerca de un potrero denominado "El Limón" se encontraron vestigios de una fábrica de tequila que funcionaba en 1765. En esta Hacienda en 1952 dejó de funcionar la Fábrica de Tequila Santa Quitéria se desconoce si es la misma fábrica la que funcionó en el Potrero del Limón y la de Santa Quitéria o se trata de diferentes fábricas. Están trabajando tres, en 1989, que son: La del Cascahuín, de Don Salvador

Rosales Briseño; La Fortuna, de Eduardo Burgos Sánchez; La Parreñita, de Jorge Ruiz, La Laguna de Roberto Ruiz y la Providencia, están sin trabajar. El Tequila que fabrican estas fabricas es de buena calidad (tequila Cascahuín, Rancho de Oro, parreñita); también se vende tequila de la barranca y el Tequila ejidal.

La fábrica de la Providencia, tiene varios años sin trabajar; la producción que existía la compró la Empresa de Pedro Domec. En este año para beneficio de Arenal, ya va a trabajar esta fábrica por sus dueños (Familia Ruiz Sánchez - Ruiz Llaguno); se está remodelando la fábrica y la maquinaria.

A la entrada de la fábrica hay un mural bastante significativo que representa en la parte superior el cerro de Tequila, Amatitán y Arenal; en la parte central hay un árbol y un hombre con el brazo extendido. De la mano se desprende un rayo de luz que llega a su corazón. En la parte inferior hay un campo con sembradío de mezcal, también se ve un grupo de mujeres que van a la iglesia y otro de hombres trabajando, además hay una danza típica de la nación; peleas de gallos y un último grupo de muchachas con palomas que emigran en el espacio.

En esta obra se representa la forma de cultivar el mezcal y elaborar el tequila; el tema es el cultivo del mezcal que es el corazón de Arenal.

Este mural fué realizado por una alumna del pintor Alejandro Rangél Hidalgo. Actualmente (1989) se está retocando.

Se encuentran en esta fábrica, molinos y hornos con los que se trabajaban antiguamente. Está la casa de los dueños; dentro de ella hay muebles estilo Luis XV; una colección de cuadros que representan gran variedad de pájaros; tienen un Cristo que es de caña de maíz y fué encontrado en estos terrenos. No se sabe cual es su antigüedad.

En esta casa, a iniciativa y gestiones de Don Avelino Ruiz, se iniciaron los programas de "Noches Tapatías", en la época de oro de la radio en México. Fué visitada por artistas de renombre y fama, como Toña la Negra, Pedro Vargas, el Dr. Alfonso Ortiz Tirado, etc. posteriormente las patrocinó Tequila Sauza, para la televisión.

Se ha investigado acerca de la elaboración del tequila en la región, antiguamente a este se le llamaba

vino mezcal y cuando la población de Tequila absorbió en gran parte su producción, fué entonces cuando se le llamó Tequila.

En una ocasión que visitaron a la Escuela Federal, asesores de la S.E.P. de México, venía con ellos una antropóloga e historiadora; se les llevó a conocer la fábrica. Les gustó y se interesaron mucho; la antropóloga nos dijo que ella comentaría en el Departamento de Antropología en México, para ver si era posible que esta casa se adquiriera por el Departamento de Bellas Artes. Para hacer un Museo Regional.

C).- COOPERATIVA EJIDAL.

En Arenal hay crianza de ganado vacuno, porcino, caprino y caballar (son aficionados a la crianza de caballos finos); también hay crianza de pollos de engorda, y gallos de pelea.

Actualmente, el Banco Ejidal y el Internacional, otorgan créditos para la siembra de maíz y mezcal y para la adquisición de tractores a los ejidatarios y particulares.

En el año de 1968, se formó un equipo de ejidatarios para promover actividad des agropecuarias e impulsar a los hijos y esposas de ejidatarios a participar en un curso de costura, proceso de carnes, conservas, cuidado y curación de cerdos y vacas. Este equipo encabezado por Don José Ocampo Hermosillo, logró que los apoyara en estas actividades el Ing. Ramón Padilla gerente del Banco Rural. Autorizó el crédito para iniciar porquerizas y el ejidatario pagaba todo con crías. Se fué formando así una porqueriza general. Después se inició la cooperativa ejidal (con 25 socios ejidatarios) con porquerizas, establos y procesadoras de pasturas. Los producatos de los cerdos y reses que ellos crían, los procesan. De la

leche fabrican mantequilla, crema y queso; de la carne del cerdo y res elaboran, en la empacadora de carnes, jamón (de diferentes clases) lomo ahumado, chuletas, chorizo ranchero y español; salami, mortadela, queso de puerco, chicharrones, carnitas, cueritos, manteca, carne de res y de puerco. Para vender estos productos tienen varios despachos en Arenal y Guadalajara, así mismo un restaurante al pie de la carretera.

La cooperativa Ejidal de Arenal, es un ejemplo, que ha despertado la admiración e interés en muchos lugares, por haberse formado de la nada, como decía Don José "a valor mexicano". Fue visitada en 1972 por el Presidente de Chile Salvador Allende, cuando visitó nuestro país. El manifestó que la cooperativa Ejidal, era un ejemplo muy claro del Socialismo bien encaminado, que en todos los países se debía imitar este tipo de trabajo, que los ejidatarios de Arenal, demostraban que con voluntad, esfuerzo y tenacidad todo se puede lograr.

Esta cooperativa ya está administrada en su totalidad por sus propios socios y todos los empleados son hijos de ejidatarios.

Desde su inicio hasta 1980, la contabilidad y

supervisión estuvo a cargo del Banco Rural, pero los mismos socios, vieron que ellos podían hacerlo y se independizaron del Banco. Tienen un Comité Administrativo, cada año rinden cuentas y entregan utilidades a los socios. Ya son dueños de todos los predios en donde están sus instalaciones (establos, porquerizas, empacadoras, restaurante, etc...) tienen camiones de redilas, tractores, camionetas, carros y toda la maquinaria necesaria.

Actualmente la cooperativa emplea aproximadamente 115 personas (hijos, e hijas de ejidatarios). En los establos y porquerizas 12; en la empacadora 55; en el despacho 7; en el restaurante 20 (entre los dos turnos); en el despacho de Zapopan, 2; en el de Guadalajara, 4; y en las oficinas, 11. Sigue siendo visitada por muchas personas de México y del extranjero. Hace poco la visitó una delegación China.

Cuando falleció el Sr. José Ocampo Hermosillo (1977) el equipo de trabajo continuó, quedando como dirigente el Sr. Juan Gutiérrez González; cada dos años cambian el Comité Administrativo; pero el Sr. Gutiérrez ha sido y sigue siendo el asesor y guía de esta cooperativa.

Adquieren ganado de primera calidad (de Canadá, Suiza, Estados Unidos, etc...). En los establos ya tienen instalaciones para aplicar la inseminación artificial y adquieren semen de importación.

También los ejidatarios siembran mezcal, forman parte de la cooperativa Ejidal para fabricar Tequila (en Amatitán). Esta cooperativa es ejidal, su tequila es de gran calidad y se llama Tequila Ejidal. También se formó un taller de costura de la mujer campesina, que por malas administraciones y egoísmo de las mismas ha desaparecido, pero existen las máquinas para trabajarlo.

En 1989 el representante de la CNC, el Sr. Daniel Orozco Sandoval y otros ejidatarios están haciendo las gestiones necesarias, para que este taller funcione y beneficie a las familias de los campesinos. (En este taller pueden maquilar vestido, pantalón y diferentes prendas de vestir); podrían trabajar en serie.

D).- EJIDO.

En esta población, el Ejido es muy importante; se formó por el año 1922 ó 1923 (no se tiene la fecha exacta); sus iniciadores fueron varios señores de este lugar, pero destacaron: Leopoldo Castañeda, Trinidad Sánchez. Actualmente lo forman aproximadamente 300 Ejidatarios, que se dedican a la siembra de maíz, caña, mezcal, frijol; operan con créditos del Banco Rural de Ameca y Tequila, Banco Internacional y el Ingenio de Tala; la organización de este Ejido ha sido un pilar en el progreso económico, político, cultural y social de Arenal; durante muchos años el Ejido en conjunto a las autoridades municipales han formado equipo de trabajo, para la realización de obras materiales, programas y actividades agropecuarias, políticas y sociales, del Ejido surge la Cooperativa o Sociedad Ejidal de la Empacadora de Carnes Frías, la cual beneficia no menos de ciento veinticinco familias de ejidatarios o campesinas; han realizado otras sociedades ó cooperativas, (trabajos cañeros, gasolinera), pero por varios motivos no han prosperado. Ha sido gran apoyo para los planteles educativos, tanto para su construcción y mantenimiento

como para su labor educativa y social.

Los sectores campesino y ejidal siempre se han apoyado; así fue como la mujer campesina o ejidataria (esposas o hijas), pudieron fundar un taller de costura, para maquilar ropa; pero por haberse mezclado intereses e intrigas de estas personas, el taller dejó de funcionar desde hace varios años; actualmente el Sr. Daniel Orozco Sandoval, representante de la CNC, en este lugar, en conjunto a las autoridades ejidales y municipales, están gestionando todo lo necesario para que el taller vuelva a funcionar y así beneficiar de veinte a treinta familias campesinas y aproveche las máquinas y equipo del trabajo del taller.

Funcionan las Bodegas de CONASUPO, estas están en coordinación con el Ejido y el Sector Campesino. Varios Comisariados Ejidales se han preocupado por mejorar la situación económica y cultural de su pueblo; promueven cursos, buscan asesoría técnica para mejorar sus suelos y cultivos, participan en las campañas de reforestación y mejoramiento del ambiente, mandan a jóvenes ejidatarios a cursos de veterinaria, conservación de frutas, etc....

Este Ejido forma parte de la sociedad ejidal de la



fábrica de Tequila Ejidal que está en Amatitán y la forman los ejidos, además de Arenal, Amatitán, Tequila San Martín de las Cañas, Magdalena Hostotipaquillo.

Por no haber sido posible recabar el nombre de todos los Comisariados que ha tenido este Ejido, solo se dan el Nombre de algunos.

- Trinidad Sánchez (Primer Presidente o Comisariado Ejidal).
- Leopoldo Castañeda.
- Enrique Rosales Sánchez.
- Cecilio Rosales Ocampo.
- Raúl Rosales Ocampo. (este Sr. fundó el Sindicato de Tequileros de la CTM).
- José María Rosales Ocampo.
- Justo Villa.
- Francisco Gutiérrez González.
- Máximo Lupercio.
- José Ocampo Hermosillo.
- Antonio Bafuelos.
- Salvador Torres Castañeda.
- Prisciliano Ravgosa.
- Daniel Rosales Jiménez.

- Saúl Rosales Castañeda.

- Juan González Zuñiga. (actual Presidente Ejidal).

C A P I T U L O I I

C U L T U R A

A).- Aspecto Político

Politicamente, la población ha tenido cambios internos. Primeramente eran dominados por los hacendados y después fueron los industriales, que tenían los avuntamientos. En general les importaba muy poco el progreso del pueblo, principalmente en lo cultural y social. Para ellos era de más importancia la industria Tequilera.

Hace aproximadamente 30 años, en 1958 los ejidatarios se propusieron luchar por entrar en la Política del pueblo, y lo lograron. El Primer Presidente ejidatario fué el Sr. José Ocampo Hermosillo, en 1964. Han seguido en la presidencia ejidatarios, o hijos de ejidatarios que son profesionistas.

Cuando se logró este cambio la población se vió muy beneficiada porque se hicieron grandes progresos, tanto en lo económico, material, como en la educación. Arenal fué reconocido en el ámbito político del estado, fué visitado por grandes personalidades y sus autoridades

municipales y ejidales buscaron la forma de relacionarse con los medios políticos del estado de México.

Se formó un equipo de trabajo conformado por el Ejido, la Presidencia y la Cooperativa Ejidal. Impulsaron planes de trabajo, en equipo, tomaron muy en cuenta al personal de la escuela federal para todos sus planes.

Con el esfuerzo de este equipo, surgió en Arenal el Plan Agropecuario que tanto ha impulsado económicamente al pueblo, surgieron las escuelas, tales como la secundaria, las primarias y un jardín de niños federal y otro estatal; la Cooperativa Ejidal.

Este equipo de trabajo, por diferentes causas, se acabó durante dos períodos del Ayuntamiento. Aunque pertenecen al mismo partido (PRI) existen varios grupos de poder político. Al iniciarse este período del actual Ayuntamiento se han vuelto a unificar (Ayuntamiento, Ejido y Cooperativa Ejidal) para beneficio de la población, ya que se necesitan muchas mejoras materiales y educativas (hace falta una preparatoria, un taller Psico-pedagógico, una casa de la cultura, clubes culturales, renovación de la red de drenaje, de la luz

eléctrica (alumbrado público) adoquinado, pozos de agua potable y de riego, procesamiento de las aguas negras, etc....); obras, que sin tener un trabajo en equipo no serían posibles.

El pueblo en su totalidad apoya al partido del PRI. En 1982 se empezaron a infiltrar algunos miembros de los partidos de izquierda. Estos miembros no son de la localidad sino se han aveciandado por su trabajo. Hasta 1989 no han tenido fuerza política.

B).- Educación.

En Arenal, la educación ha tenido su base en la primaria. En sus primeros años de fundada, la educación era completamente familiar, la educación era completamente familiar, poco a poco fué haciendose pública y eran los sacerdotes que venían, quienes impulsaban, y la impartían en casas. Cada niño llevaba su silla para sentarse. Había Haciendas y sus dueños enviaban a sus hijos a educarse a Guadalajara. En el siglo pasado ya existía la escuela oficial; en 1850, aparece en los archivos del gobierno estatal el primer dato de la escuela oficial en Arenal (*). Sin embargo eran pocos niños los que asistían, porque la mayoría trabajaba en el campo desde pequeños; además los padres consideraban que no era necesario. A la mayoría se les dejaba asistir cuando mucho hasta tercer grado. Comentaban que con saber leer, escribir y conocer las cuatro operaciones fundamentales era suficiente, por lo cual eran pocos los que terminaban su enseñanza primaria;

*: Apartados Especiales que existen en los archivos del Gobierno Estatal.

de las niñas del pueblo casi ninguna asistía a la escuela; las que sabían leer y escribir, fueron enseñadas por algún familiar. Al principio de este siglo ya contaba Arenal con escuelas oficiales para niños y niñas (estatal) y sus edificios se encontraban frente al rastro municipal. Había mucha deserción escolar, al grado que la policía tenía que llevar a los muchachos que se encontraban haciéndose la "Pinta" a las escuelas.

Una de las maestras que le dio gran impulso a la educación en este lugar fue la profra. María Rosales Ocampo, hoy viuda del General Luis Soto Benítez, originario de este lugar. Ella es hija de Enrique Rosales Sánchez y Albina Ocampo de Rosales; trabajo desde 1922 a 1946, luchó porque los padres de familia dejaran ir a la escuela a los niños principalmente a las niñas; colaboró en la construcción de los edificios de las escuelas estatales actuales, construcción que gestionó en tiempo del presidente municipal, Paulino Hermosillo y realizada por el Ingeniero Urzúa.

Durante muchos años solo existió esta primaria; los hijos de familias pudientes asistían al colegio "Carmen Rosales" de Amatitán o se desplazaban a Guadalajara. La

población creció en gran proporción y la escuela estatal era insuficiente, esto hacía que muchos niños no asistieran a la escuela, aparte de la apatía e ignorancia de los padres que no le daban la importancia requerida a la educación, principalmente en las niñas, de tal forma, que el problema de Alfabetismo era muy grande. Sólo se hacían campañas de Alfabetización para los adultos, y los niños quedaban en igual situación. Las autoridades municipales, ejidales y padres de familia, hicieron una solicitud al Departamento de Educación Pública, para que se fundara el doble turno en las escuelas existentes, pero nunca se autorizó. Las autoridades municipales, hacían campañas para que los padres de familia mandaran a sus hijos a la escuela, pero se encontraban con el problema de falta de aulas.

Aún cuando se tenía el problema de la primaria, los padres de familia en conjunto con las autoridades, consideraron la urgencia de la Secundaria, ya que ellos económicamente no podían costear estos estudios para sus hijos en Guadalajara o Tequila; además eran rechazados en las escuelas Secundarias de la ciudad de Guadalajara y Tequila. El Sr. Ocampo, Presidente municipal, el Sr.

Luis Lizardi, Secretario SÍndico, el Ingeniero Javier Ramírez Ibarra (hijo de campesinos), y muchos más que tenían grandes anhelos acerca de la educación primaria y secundaria para sus hijos, se dieron a la tarea de fundar la escuela Secundaria por cooperación, lográndolo en 1966. Formaron un patronato. El presidente fué el Sr. Vicente del Toro, la Directora fué la Profra. Irma Martínez López. Al autorizarse la Secundaria se le puso el nombre de "Agustina Ramírez de Rodríguez", (mujer de temple revolucionario; se dice que era originaria de Tequila).

Hasta el año 1980, la secundaria funcionó por cooperación y se hizo con el nombre de Escuela Secundaria Foranea # 8, actualmente con dos turnos.

A fines del año 1966, el Profr. Luis Guevara Lima, Inspector Federal de la zona escolar 11, que abarcaba Arenal, Amatitán, Tequila, Magdalena y Hostotipaquillo. Visitó la población para planear y organizar una campaña intensiva de Alfabetización en el municipio.

El Sr. Inspector tomó en cuenta el interés del presidente municipal por este problema, de tal manera que prometió hacer todo lo posible por fundar una escuela

federal (primaria), en la cabecera municipal, (en este tiempo no permitían fundar escuelas federales en las cabeceras municipales del medio rural).

En agosto de 1967 se autorizó la fundación de la escuela primaria federal, siempre y cuando el censo escolar lo justificara; se procedió a levantar el censo de la zona que le correspondería a la escuela que era la Colonia Ejidal. Obtuvieron los siguientes resultados:

Censo General:	437	habitantes
Censo Escolar:	125	hombres
	148	mujeres
	<hr/>	
T o t a l	273	

Al justificar el censo escolar, se procedió a fundar la escuela el 2 de septiembre de 1967 trabajando como escuela unitaria, con 123 niños, 83 en primero y 36 en segundo, en la casa ejidal. Al principio se vió con cierto desprecio a la "Escuelita". Esto se notó en los desfiles del 16 de septiembre y el 20 de Noviembre, sin embargo, la población escolar fué aumentando principalmente en primer año, en un 100%, a tal grado que en enero de 1986 el Sr. Inspector autorizó otros dos

maestros para esta escuela.

El personal docente se propuso que al iniciarse el ciclo escolar 1968 - 69, trabajaría con todos los grados, es decir, de 1o. a 6o. trabajando con dos o tres grupos cada uno, mañana y tarde. Por su parte, las autoridades municipales ya para entonces habían cambiado.

Fue otro ejidatario el presidente, el Sr. Juan Gutiérrez González. El Sr. Ocampo quedó como presidente ejidal, lo que favoreció en cien por ciento a la escuela. Ellos se preocuparon por el edificio y provisionalmente acondicionaron una casa que estaba en los terrenos que hoy ocupa la escuela, con tres salones; por lo cual se inscribió hasta 6o. año con 225 alumnos. Se autorizaron 4 maestros, siendo así 7 maestros el personal, laborando 1o. y 2o. por la mañana y de 3o. a 6o. por la tarde.

Durante muchos años acudieron alumnos de Santa Cruz del Astillero de Huaxtla y la Quitieria (actualmente todavía asisten niños de la Quitieria); al iniciarse el ciclo escolar 69 - 70, se trabajó además del local acondicionado, en las bodegas de la CONASUPO, y en el salón de sesiones del sindicato de tequileros, pero con todos los grupos por la mañana; así fue creciendo la

escuela tanto en alumnos como en maestros.

En el ciclo 69 - 70 se inició la construcción del edificio, para ello lo primero fué la donación del terreno 1/2 ha. por el ejido en asamblea de ejidatarios de septiembre de 1967.

En este tiempo, la Profra. Marina Andalón Santanera C. Inspectora de la zona. Ella estimuló con su apoyo y orientación el inicio de la construcción del edificio escolar. Se pidió ayuda a todos los industriales, ejidatarios, padres de familia, se formó el Comité Pro-construcción y en conjunto a las autoridades, se solicitó la construcción de la escuela al CAPCFE, pero pasó mucho tiempo y no se dió ninguna respuesta; entonces el Comité tomó la decisión de iniciar con sus propias fuerzas, se inició la primera etapa, tres aulas, dirección, secretaría y la bodega.

Posteriormente se construyeron los sanitarios y un pequeño patio. En 1974, se hicieron más aulas por el CAPCFE; en 1979 se encementó todo el patio. En 1980 se inició la construcción de la casa del maestro se terminó en 1986. Todo esto se ha realizado con mucho esfuerzo, sacrificio y tenacidad, sobre todo, con la gran ayuda de

las autoridades, ejido, cooperativa, ejidal y la gran aportación del trabajo y esfuerzo del personal docente de estos años.

Los albañiles los domingos aportaban su trabajo gratuito y el Sr. presidente municipal, en ese tiempo, Dn. Juan Gutiérrez González, les llevaba pan, carnitas, sardinas, cervezas y en ocasiones hasta conjunto norteco para que trabajaran con más gusto y prisa (estaban techando el área en construcción)... El presidente de Chile, Salvador Allende, visitó la población; estuvo cuatro días (de martes a viernes). Por esta visita nos terminaron y amueblaron dos aulas que había en construcción y cercaron toda el área de la escuela con alambre de malla. La visita a la empacadora ejidal de Salvador Allende fue muy importante. La reunión con los ejidatarios se realizó atrás del patio de la escuela. Esta visita tuvo trascendencia en la escuela. Se terminó el problema inmediatamente de la construcción. El presidente Allende se fue muy impresionado de la cooperativa ejidal y del procedimiento de carnes. Se difundió en muchos países.

La escuela federal, en la actualidad tiene dos

turnos, el matutino "Lázaro Cárdenas", con 18 maestros; el turno vespertino "José Ocampo Hermosillo", con 13 maestros.

La educación del pueblo en general ha sido muy pobre. De no ser por las escuelas primarias, no había otra fuente de educación a los hacendados ni a los industriales les interesó que el pueblo se cultivara y progresara en la educación.

Hace años, en 1930 a un gran porcentaje (del 60 al 75%) no se le permitía asistir a la escuela; a la mujer solo se le permitía asistir a los actos religiosos y no a todos. A la mujer no le era permitido trabajar, solo querían que se dedicaran a las labores del hogar.

Actualmente, Arenal se ha superado en materia de instrucción, los jóvenes que terminan su secundaria han seguido estudiando y muchos han salido a trabajar o estudiar a: Guadalajara, Tequila, Ameca, etc....

Hay biblioteca pública, se han formado clubes de guitarra, danza, costura, baile folklórico. Funciona el F. V. J. (Frente de la Juventud Revolucionario) y el C.-I.-M. (Confederación Integral de la Mujer), además, promueven diferentes actividades culturales.

Mucho ha influido en el progreso cultural la cercanía a Guadalajara, además del progreso agropecuario de la población; gracias a ello, muchos jóvenes han recibido cursos de capacitación agropecuaria, y han traído inquietudes culturales que han asimilado en otros ámbitos culturales.

Se está luchando por construir la Casa de Cultura. Se ha buscado acrecentar las buenas costumbres, las artesanías, oficios, sobre todo, el amor al campo, las aptitudes artísticas y manuales de los habitantes; se les ha inculcado a los jóvenes a que estudien carreras profesionales que beneficien a su pueblo (Veterinaria, Agronomía, Medicina, Normal, etc....), para así poco a poco seguir transformando culturalmente a su pueblo. Se ha inculcado por quitar el fanatismo y la superstición de las personas, asimismo a que se acabe la ignorancia, analfabetismo, e indiferencia a la educación y cultura.

Hay grupos de niños que estudian en la Banda de Guerra, y de éste han surgido varios grupos musicales (los instrumentos se lo proporcionó al principio la Presidencia Municipal. Actualmente en 1988, ellos los compran). Existen en Arenal una orquesta, tres grupos de

música popular, tres grupos de música norteaña y un mariachi; hay un verdadero interés en la música popular y en la pintura artesanal.

Hav diferentes grupos de señoras, señoritas y niñas, que aprenden, baile folklórico, bordado, corte de ropa, tejido, deshilado, etc....

Arenal va tiene muchos profesionistas, tales como profesores, veterinarios, abogados, contadores y sacerdotes, etc....

C).- Religión

En la población había mucha ignorancia por falta de educación y por el fanatismo religioso. Las escuelas han respetado las creencias religiosas (religión católica), pero si han tenido problemas por el fanatismo y la mentalidad tan cerrada. Se tenía la creencia que la educación oficial estaba en contra de todo lo religioso, además existía la idea y costumbre de que en las obligaciones y actividades primero debían estar los religiosos y después los escolares aún dentro de los horarios.

Las inasistencias de los niños por asistir a los actos religiosos eran continuos. Esto llegó a ser un verdadero problema. La escuela federal tuvo que enfrentarlo y darle solución; para ello habló con los padres de familia para concientizarlos de que cada campo (escolar y religioso) tiene su lugar y que se deben respetar y no interferir para evitar los malos entendidos y fanatismos. Después se habló con el padre (J. Guadalupe Rojas) a este respecto y se coordinaron las actividades de los niños.

Cuando se cambió este sacerdote, llegó un sacerdote

conservador y con criterio bastante especial; no admitía nada de las reformas actuales en los actos religiosos (cantos, grupos corales, la cabeza sin cubrir, darse la paz, etc....).

Se han tenido problemas por inculcarse a los niños una rigidez y fanatismo en sus creencias, se les inculca mucho miedo y temor en este aspecto. La religión de la población es la católica, existen pequeños brotes de religión protestante, pero es mínima.

Se veneraría la virgen del Rosario de Talpa y se festeja el 2 de febrero, según se dice, que se celebra en esta fecha; porque hace mucho, los dueños de una de las haciendas, un 2 de febrero, estando en su hacienda escucharon el repicar de las campanas de la capilla que se encontraba la hacienda y se dice que repicaron solas; pensaron que la Virgen quería una misa; y mandaron traer al sacerdote del poblado vecino a celebrar la misa, y después cada año en esta fecha mandaban decir la misa, naciendo así la fiesta que se celebra con novenario, se inicia el 25 de enero. Durante estos días todo es alegría, hay serenatas, música en todo el pueblo, cohetes, confeti, gran bullicio en general, vienen gran

realizan bailes, eventos charros, corridas de toros, peleas de gallos, terrazas, etc....

Otra fiesta religiosa que celebran es el 7 de octubre, el día de la Virgen del Rosario, ese día los Ejidatarios realizan una procesión por todo el pueblo con milpas, adornan sus tractores, esta la hacen para agradecer un buen temporal y una buena cosecha.

Presentaban en Navidad las Pastorelas, las cuales duran meses preparándolas. Dejaron de presentarlas muchos años y desde diciembre de 1987 volvieron a realizarlas.

La religión la practican en general con fanatismo y con miedo: no tienen un conocimiento básico de la religión, asisten a los actos religiosos por costumbre o rutina o por el que dirán; los niños solo asisten a la doctrina a prepararse para la primera comunión y después de hacerlo ya no vuelven a la doctrina, pocos jóvenes asisten a seguir instruyéndose o para auxiliar al sacerdote en los actos de la iglesia, existen pocas asociaciones religiosas. Los adultos (principalmente los hombres) en general solo asisten los domingos o en las fiestas, las mujeres asisten con más regularidad a las

muchachas les gusta ir al rosario, porque en algunas familias. es la única forma de que ellas salgan de sus casas y vayan a la plaza (a dar vueltas).

El padre no está de acuerdo con las modalidades actuales que practican en las misas (coros, dar la paz, acudir sin taparse la cabeza las mujeres, etc....), tampoco estaba de acuerdo con la educación mixta, por lo cual muchas familias no quieren que sus hijos asistan a la escuela federal y a la secundaria (por ser mixtas).

Se tuvieron muchos problemas cuando se presentaban tablas rítmicas en los desfiles o actos de atletismo en las escuelas.

Siempre las escuelas han respetado la ideología de la población, pero con los problemas anteriores; principalmente cuando se hicieron las modificaciones al artículo 3o. el dijo a los feligreses que no dejaran ir a sus hijos a las escuelas por que el comunismo les iba a quitar a sus hijos, y no los iban a volver a ver, (fuè un domingo cuando les dijo) el lunes ninguna de las escuelas tenia alumnos.

Se entabló un diálogo con el sacerdote y se aclararon situaciones de tal forma que todo volvió a la

normalidad, hasta la fecha.

Se sigue respetando la ideología y prácticas religiosas, pero tanto los padres como los jóvenes y niños, han comprendido que el prepararse, estudiar, o tener alguna carrera profesional, no interfiere en sus creencias religiosas.

D).- Aspecto Social.

En la población de Arenal, la sociedad, no tiene divisiones tajantes, aunque si existen en cierto modo, hay ricos, clase media, y pobres; existen los siguientes estratos: Campesinos, agricultores, comerciantes, industriales, músicos, ferrocarrileros, albañiles, artesanos, profesionistas, etc....

Socialmente conviven y participan por igual, hay mucha familiaridad entre unos y otros; se casan entre sí, sin tener en general prejuicio si son ricos ó no. Se ven como una gran familia, hace años se observaba cierta diferencia entre patrones y sirvientes o mozos; ahora ya no se ve eso, actualmente se hablan de tã y se tienen mucha confianza, participan en todas las actividades sociales: bodas, bautizos, defunciones, onomásticos, cumpleaños, etc....

Los hijos respetan mucho a sus padres, aún después de casados, en algunos casos siguen dependiendo en gran parte tanto en lo moral como en lo económico de los padres, hay hijos que después de casados siguen viviendo en la misma casa paterna con todo y su nueva familia, (esto ellos lo ven muy natural).

Son sencillos amables y hospitalarios, son amantes de hacer de todo comentarios y deformarlos a su modo (chismorreo); se defienden entre sí las familias, es difícil que acepten en la familia gente foranea, es decir amistan con ellos y a veces hasta se casan con ellos, pero en el fondo no son aceptados, actualmente se han acercado muchas personas de diferentes municipios y estados.

El hombre es el jefe de la familia y no permitía, que la esposa ni nadie, interviniera en los asuntos de trabajo o negocios y menos en las decisiones de estos o de la familia.

Todavía se aprecia en muchos casos en las familias, el machismo del hombre; actualmente en general, el jefe de la familia ya ha aceptado la participación de la mujer en todos los aspectos, y poco a poco está desapareciendo el machismo; han aceptado que sus esposas e hijas participen socialmente, culturalmente y hasta en el renglón político.

El medio social, es muy peculiar, el ambiente es todavía pueblerino, es común al atardecer encontrar a las mujeres sentadas en las banquetas, bordando, tejiendo o

simplemente platicando o comentando los acontecimientos del día, con sus vecinas o comadres del barrio; cuando paso "algo especial" en el pueblo, duran varios días comentándolo.

Respetan mucho la unidad familiar, casi no hay divorcios, se casan muy jóvenes en general (de 13 a 18 años las mujeres, y los hombres de 15 a 20 años), además tienen muchos hijos, en la actualidad, los nuevos matrimonios empiezan a planificar sus familias.

Son limpios en su persona y les gusta vestir a la moda. la mujer de esta región ya no se distingue de la mujer de la ciudad.

Son descuidados en su alimentación, no les gusta hervir el agua, acostumbran poco las verduraa y legumbres, algunas personas tienen el mal hábito de darles de comer a sus hijos refrescos y pan en las diferentes horas del día; algunas familias son muy pobres y comen sólo tortillas, frijoles, y chile y a veces ni eso. Actualmente, con los programas de salud, que se imparten en las escuelas, clínica del Seguro Social, Centro de Salud, las Brigadas de los pasantes de la Universidad de Guadalajara y de la Autónoma, se ha

logrado que las familias mejoren su dieta alimenticia, y participen más en todos los aspectos sociales y culturales de la población y del estado.

E).- Costumbres.-

La cercanía a la ciudad de Guadalajara y el paso continuo del turismo por la carretera Internacional ha motivado a muchas personas a estudiar y trabajar en Arenal se han perdido muchas costumbres que caracterizaban a este pueblo en 1964; en este tiempo la mujer vestía de forma sencilla, faldas largas, no se desprendía del rebozo, usaba el pelo largo, casi no se pintaba usaba huarache; eran pocas las que vestían de una manera citadina; el hombre vestía como campesino, y el sombrero le era indispensable (todavía lo usa) usaba huarache, muchos señores fumaban cigarro de hoja. Actualmente la mujer viste igual a la mujer de la ciudad y va a la moda tanto en el vestir como en el arreglo de su persona; tanto el hombre como la mujer en su forma de tratarse han combinado, ha desaparecido el recato y la forma tradicional de tratarse de los pueblos. El hombre también viste más a la moda de la ciudad, lo único que en general no ha dejado es el sombrero.

El nivel de instrucción se ha superado y la convivencia con otras personas de otras ciudades y pueblos, han hecho que se pierda la educación

tradicional, llena de prejuicios y falsas apariencias; ya que en el medio familiar los hijos aparentan una conducta y en la calle otra (esto último todavía se presenta en muchas familias, aunque poco a poco ha ido desapareciendo).

Hay costumbres muy arraigadas que han generado en vicios, como el alcoholismo. Los padres en general acostumbran a emborracharse los domingos y algunos toda la semana; enseñan a sus hijos desde niños a tomar y les inculcan desde pequeños que el vino y las mujeres son para los hombres; por lo tanto, se deben enseñar a tomar y andar con mujeres desde temprana edad, actualmente esto se ha combatido mucho y algo se ha logrado (prohibiendo la venta de vino en las tiendas, ya que era muy común que lo hicieran; la entrada de menores a las cantinas, las campañas que se hacen contra este vicio en las escuelas, el estudio y la necesidad de salir a trabajar a otros lados. Otra costumbre muy arraigada es el hablar continuamente con palabras altisonantes para todo; en las escuelas se hacen campañas para quitar esta costumbre, pero como en sus casas continuamente hablan así, poco se ha logrado a este respecto.

Tienen la costumbre de asistir todos los días a misa (de 7 de la mañana) y al rosario de la tarde. Los domingos después de asistir a la misa por la tarde, los jóvenes se van a dar vueltas a la plaza y las personas mayores a sentarse en las bancas y la mayoría de estas personas les gusta cenar ese día en la calle (alrededor de la plaza) asisten con su familia; antes el hombre se iba por su lado y la mujer con sus hijos se estaba en la plaza, se reunían a veces para irse a sus casas, actualmente las familias permanecen juntas, ya desapareciendo la antigua costumbre a este respecto. Ahora acostumbran muchos jóvenes irse a los bailes.

Acostumbran cuando muere una persona, asistir los nueve días, es decir cumplir con el novenario; y si por algo no cumplen un día se sienten moralmente muy mal (algunas mujeres consideran que pecaron cuando no pueden cumplir); es curioso ver en la casa del difunto que rezan a diferentes horas los rosarios por diferentes grupos de personas. Cuando hay varios difuntos, las personas se organizan en sus horarios y van de una casa a otra, para cumplir con todos los novenarios; si por algo tienen alguna salida del pueblo prevista o imprevista en estos

días, se disculpan con la familia por su ausencia.

Otra costumbre es la de asistir toda la familia a las bodas, bautizos, actividades sociales y defunciones; aún en días de trabajo o clases, dejan de asistir a sus obligaciones. Acostumbraban en las bodas que los novios salían a invitar a las personas que deseaban que asistieran a su boda, principalmente las que no eran de su familia, ya que estas de antemano eran invitadas; esta costumbre se ha ido perdiendo, la practican familias campesinas muy sencillas. La comida de las bodas era: temole, mole, pepián, sopa de arroz, frijoles refritos, ponche, vino y cerveza. Para prepararla se hacía "El Chongo" (la noche anterior a la boda), asimismo al otro día de la boda celebran "La Torna Boda" y se hacía en las casas de los novios (de sus familias). Actualmente estas se celebran en salones de fiesta (club social o discoteca), y se acostumbra como comida: birria, sopa de arroz, frijoles refritos, botanas, vino, cerveza, refrescos; y cuando se realizan en estos lugares, la gente es invitada con anterioridad por medio de invitaciones y boletos, esto se hace también en los bautizos, quinceaños, u otras actividades sociales.

Cuando los hijos varones quieren casarse, le dicen a su padre, para que les pida la novia, y cuando lo hacen realizan un pequeño brindis (con vinos dulces) entre ambos padres y se ponen un plazo para ir por la respuesta. (generalmente es un plazo que los novios se ponen de común acuerdo); antiguamente desde que se pedía la novia, se le llevaba leña o carbón a sus casas, ahora esta costumbre la observan solo algunas familias campesinas. Al pedir la novia, el padre del joven proporciona economicamente todo (o le ayuda casi en todo) mobiliario, vestuario de él y de la novia y la boda; la madre del novio lleva a la novia a comprar todo su ajuar (esto último ha ido desapareciendo poco a poco). En algunas familias todavía se acostumbra que la madrina el día de la boda va a arreglar a la novia y después llega el padrino y juntos llevan a la novia al templo.

Los hombres suelen reunirse en las esquinas de las calles, en la plaza o en los portales a platicar o comentar sobre las actividades deportivas a las cuales son muy aficionados o bien, a jugar juegos de mesa.

Acostumbran a respetar mucho los compadrazgos.

Durante el tiempo de lluvias, acostumbran ir por

gusto a lavar la ropa, bañarse y comer a unas pozas naturales que se les llama Las Tinajas, y solo en las lluvias se llenan de agua. Están cerca de la Quiteria y van en familias.

F).- Tradiciones.

Arenal, es un pueblo esencialmente religioso, por eso, sus tradiciones casi todas son religiosas.

Es tradicional celebrar sus fiestas patronales el 2 de febrero festejan a la Virgen del Rosario de Talpa (es día de la Candelaria); las fiestas se inician el 25 de enero y terminan el 2 de febrero; durante el novenario, se reparten los días entre los barrios para sus festejos, generalmente se inician con la misa de alba (5 de la mañana) repique y quema de cohetes, ristras y luces; a las doce del día, hay repique y a veces misa; a las cinco de la tarde se realiza la procesión o peregrinación representada y organizada por el barrio y algunas asociaciones, después en la iglesia se reza el rosario, luego sigue la serenata en la plaza, hay mucha alegría, terrazas, puestos, peleas de gallos, festejos charros, etc... Todos los días, el primer domingo de las fiestas se le llama de los ausentes, porque ese día todas las personas que viven fuera del pueblo, originarias de este y pueden venir se juntan y entran al pueblo en peregrinación a las 11 del día dos, llega la peregrinación de la delegación de Santa Cruz y entran a

misa de once; ese día a las cinco de la tarde se realiza la peregrinación por todo el pueblo y llevan la imagen de la Virgen. Esta peregrinación es muy concurrida. Llevan carros alegóricos, rezan el rosario en el transcurso de la peregrinación; llegan a la iglesia y se celebra una misa solemne. Ese día hay toro de once, juegos charros y toros por la tarde, durante estas fiestas en las cuales se conjuga lo religioso con lo profano, se realizan bailes, torneos intermunicipales y estatales de gallos, carreras de caballos, jaripeos y castillos. En la noche hay fiesta.

Otra tradición religiosa es la que celebran el 7 de octubre, día de la Virgen del Rosario. Esta fiesta se celebra para agradecer o pedir un buen temporal y buena cosecha.

Los ejidatarios y campesinos, celebran una peregrinación llevando sus tractores o a pie, con milpas, llegan a la iglesia y ahí rezan el rosario solemne.

Otra tradición, es la que celebran el día de San Juan (24 de junio). Todos los jóvenes, niños y personas adultas, se van a la ocalera a jugar a participar en las carreras de caballos y a quebrar piñatas. Se pasan ahí

toda la tarde, a veces organizan bailes con los conjuntos musicales que asisten a este lugar.

Es tradicional en este pueblo la charrería, tienen escaramuza (señoritas de este lugar). Esta afición se la van transmitiendo a sus hijos y está muy arraigada (jaripeos, coleada, etc...) así como el baile del charro al medio día del 16 de septiembre es tradicional, a este asisten todas las familias de la asociación de charros de este lugar y otros cercanos.

G).- Deportes.

Como en todos los pueblos, aquí también se practican deportes fut-bol, basquet-bol, voli-bol, frontenis, beisbol, etc...

El fut-bol, es el que más ha prosperado; se tienen varias ligas internas con varios equipos que forman parte de ligas regionales.

Ha tenido jugadores, que han jugado en las ligas mayores tales como Pepe Martínez, quien jugó en el equipo de las Chivas de Guadalajara. Pepe era originario de Santa Cruz del Astillero (delegación de este Municipio). Realizó sus estudios en la escuela primaria de Arenal, y desde entonces se proyectó como buen jugador; se inició amateur en el equipo del Cascahuín y de ahí pasó al equipo Favorita. Ingresó al club Guadalajara, en la categoría juvenil; después de cinco años debutó en la primera división del equipo Guadalajara y fue seleccionado Nacional (siendo director técnico, el Sr. Antonio Roca); con este equipo jugó hasta su muerte, en un accidente carretero.

Otro jugador muy destacado fue "Perico Díaz" (conocido en Arenal, como "El Chan"); Pedro Díaz

Bañuelos; se inicio en el equipo de la providencia, despues se fué al Nacional, jugó en el equipo de Morelia y participó en la Selección Nacional de segunda división.

Han destacado en el Estado de Jalisco, Aaron Rosales que jugó en el equipo de Tala de primera especial. Rigoberto Ocampo Vazquez, quién jugo en la división juvenil de la U. de G.; de ahí paso a las reservas profesionales del mismo equipo; pasó al equipo de Tala de tercera división y duró dos campeonatos se retiró por fracturarse la rótula.

En el municipio, han destacado en este deporte Israel Ocampo Alvarado y Francisco Villegas Sandoval.

En 1989 juegan en diferentes equipos de segunda división J. Guadalupe Raygoza Sanchez, quien es el capitán del equipo Tapatio de segunda división; Victor Mercado Yañez, quien jugó en el equipo Bachilleres de segunda división; Jose de Jesus Gonzalez Ramirez, quien juega en el equipo chetumal de tercera división. Estos dos últimos jugadores son de Santa Cruz del Astillero, y ambos salieron del equipo de la U. de G.

Además juegan en 1989, Carlos Diaz Gomez (Hijo de Perico Diaz) en las reservas locales de las reservas de

los Tecos; Reynaldo Jauregui Hinojoza en el equipo de Bachilleres de segunda división; Juan Pablo Jauregui Hinojoza, en el equipo juvenil de los Tecos.

De la liga Municipal ahy once equipos: Atlético, Cruz Azul, Arenal, Halcones, Cosmo-atlético, Leones, Campesinos, Tigres, Cachorros, Cascahuín, Ejidal. En la liga regional son cuatro: Atlético, Cosmos, Arañas y Real Madrid; en la liga infantil: Arañas, (participan en la liga de Tequila).

En 1989 el Beisbol se practica en 2 equipos; que participan en la liga de Tequila. También se practica el atletismo en las escuelas y ha habido participación nacional.

H).- Superticiones y Leyendas

A pesar de ser un pueblo religioso es muy superticioso, creen mucho en las hechicerias y en las enfermedades de tipo mágico. Para curarse de enfermedades sencillas pero dolorosas o que les duren mucho acuden a los hechiceros.

Creen en los aparecidos y las ánimas.

Como la generalidad de los pueblos, Arenal no escapa a la serie de superticiones y leyendas ligadas a la herencia cultural.

Se cree que las almas de los muertos penan en el mundo por deuda económicas o morales, pendientes en su vida terrenal y solo llegan a descansar cuando algún mortal salde tales compromisos.

Se tiene la creencia que existen brujas maléficas y benéficas que en algunos casos curan con brebajes preparados por ellas.

Se cree que existen personas con poder para hacer el mal por medio de embrujamiento.

** Se dice que vaga un espiritu fantasmagórico sin cabeza, el cual aparece arrastrando a un hombre lazado. Se encamina al templo y a las diferentes casas que hay

alrededor de la plaza, frente a éstas se para de manos y golpea puertas y ventanas; desaparece después junto con el hombre que arrastra.

Cuenta la leyenda, de un indio que se aparece lanzando una flecha al anochecer, esto sucede en el cerro del Huagi en una zona llamada el pedregal del arbolito (frente a Sta Cruz del Astillero).

** Tradición oral.

I).- Arte.

Esta cabecera municipal, tiene edificios construidos aproximadamente hace 150 años, con características de tipo colonial, como la fábrica de la Providencia; la cual tiene pintados varios murales en la entrada principal y en la habitación donde elaboran el tequila; estos murales describen la fôrma de cultivar y elaborar el tequila en la antigüedad.

Se tiene ahí mismo un Cristo de caña de maíz, que fué encontrado en esos terrenos y no se sabe su procedencia y antigüedad. Se tiene una colección de cuadros de diferentes clases de pájaros, la casa habitación está amueblada con muebles estilo Luis XV.

En la familia Pulido, conservan varias esculturas religiosas que estaban en la capilla de la hacienda de Sta. Quitéria y son de gran valor artístico (conservan sus coronas de oro y piedrería fina).

Se ha pretendido que la casa de la Providencia se hiciera museo ya que está deshabitada, pero no se han hecho las gestiones necesarias.

El Sr. Roberto Torres es pintor, y a pesar de su brillantes obra es desconócido.

C A P I T U L O I I I

Obras y Servicios

Entre los Servicios Sociales, de la población están la clínica del Seguro Social, para consultas en General y algunas emergencias; el Centro de Salud, que dá servicio de consulta en general, curaciones, emergencias, partos, campañas de las diferentes vacunas. Realizan jornadas de salud, planificación familiar, auxilian a los centros educativos en orientación a los alumnos y padres de familia en la nutrición y prevención de enfermedades, principalmente las gastro-intestinales que aquí se desarrollan continuamente y en gran número (ahí atienden un promedio de 600 a 800 casos por año).

Hay oficina de agua potable, de Hacienda Federal.

En estos servicios el DIF, desarrolla actividades en las cuales se beneficia a toda la sociedad de Arenal, (despensas, jardín de niños, cursos para mejorar la nutrición, canalizan a Guadalajara casos de niños con problemas de conducta o aprendizaje, etc...).

Se cuenta con el servicio del Banco Internacional, que beneficia a la población, pero en especial a los agricultores, ya que dan créditos para la siembra y

compra de tractores o implementos agrícolas.

Entre las obras realizadas en las últimas décadas más importantes son:

La construcción de los edificios educativos como la Secundaria, Primaria Federal, Jardines de Niños tanto Federal como Estatal, la terminación de la casa del Maestro de la Escuela Federal, adoquinado de varias calles del centro de la población, la remodelación de la Presidencia, del Templo, Mercado y Portales; La perforación de pozos de agua potable, la conducción de agua potable de la empresa de las Tortugas; al poblado; arreglo del puente (se cayó y destruyó en 1986 en el temporal de lluvias) , construcción de la unidad deportiva.

El mantenimiento del drenaje, que ya no es suficiente para la población, es urgente. Otras obras que urgen son la restructuración del alumbrado público, los servicios de agua, drenaje y luz a las nuevas colonias que se han poblado en Arenal; urge el empedrado o adoquinado en las calles, la canalización e industrialización de las aguas negras y el saneamiento del río así como la compostura de la vía del ferrocarril.

A).- Ayuntamiento

El actual Ayuntamiento tiene como Presidente Municipal al CP. Carlos Rosales Torres; tiene Reglamentación Municipal, reglamento de policia-

Organigrama Estructural.

AYUNTAMIENTO

PRESIDENTE MUNICIPAL

SECRETARIA DEL AYUNTAMIENTO

SUS FUNCIONES

- Secretario de actas del Ayuntamiento.
- Atención de Audiencias.
- Asuntos Politicos
- Junta Munpal de Reclutamiento
- Acción Clvica
- Archivo y Correspondencia
- Educación Cultura y Deportes
- Salud
- Trabajo Social

TESORERIA

SUS FUNCIONES

- Ingresos
- Egresos
- Contabilidad
- Auditoria Causantes
- Personal
- Adquisiciones
- Servicios Generales
- Almacenes
- Inventarios
- Mercados

- Panteones

- Rastro

- Aseo P blico

- Seguridad P blica

- Desarrollo Urbano

Presidentes Municipales de Arenal desde 1923 hasta 1989.

- 1.- Avelino Rufz S nchez
- 2.- Andr s Casta eda
- 3.- Trinidad S nchez
- 4.- Enrique Rosales S nchez
- 5.- Ismael Rosales Ocampo
- 6.- Cecilio Rosales Ocampo
- 7.- Jos  Mar a Rosales Ocampo
- 8.- Jos  Casta eda
- 9.- Avelardo Rosales Ocampo
- 10.- Paulino Hermosillo Medina
- 11.- Higinio Gonz lez (interino)
- 12.- Benjam n Trejo
- 13.- Manuel Rufz
- 14.- Salvador Rosales Brise o
- 15.- Jorge Rufz Calder n
- 16.- Lorenzo Bail n Gonz lez

- 17.- Jose Ocampo Hermosillo
- 18.- Juan Gutierrez González
- 19.- Ing. Javier Ramirez Ibarra
- 20.- CP. Rigoberto Rosales Castañeda
- 21.- Lic. Carlos del Toro Ledezma
- 22.- Brigido Alvarado Jañrequi
- 23.- Rosendo Ponce Lara
- 24.- Lorenzo López Hermosillo
- 25.- CP. Carlos Rosales Torres

B).- Registro Civil

DATOS ESTADISTICOS DEL REGISTRO CIVIL DE ARENAL

Del 1o. de enero de 1930 hasta el 31 de diciembre de 1980.

1930 Nacimientos	Defunciones	Matrimonios	Divorcios	
	703	528	214	_____
de 1931 a 1940	1209	610	295	_____
de 1941 a 1950	1536	759	158	__ 1 __
de 1951 a 1960	2014	657	333	_____
de 1961 a 1970	3311	734	539	__ 1 __
de 1971 a 1980	4204	670	977	__ 20 __
TOTAL:	12977	3958	2516	__ 22 __

DATOS ESTADISTICOS DEL REGISTRO CIVIL DE ENERO DE 1981 AL
31 DE DICIEMBRE DE 1988.

ANOS	NACIMIENTOS	DEFUNCIONES	MATRIMONIOS	DIVORCIOS
1981	408	54	138	-----
1982	462	46	110	-----
1983	402	43	98	-----
1984	398	40	97	-----
1985	425	47	111	-----
1986	412	43	93	-----
1987	400	33	111	1
1988	379	40	128	3
TOTAL	3286	346	886	4

C).- Delegaciones de Arenal

Arenal tiene 2 delegaciones muy importantes, que son: Santa Cruz de Astillero (con 2,000 habitantes aproximadamente) y Huaxtla (con 2,500 Habitantes aproximadamente). Santa Cruz del Astillero, esta a bordo de la carretera Internacional, Guadalajara-Nogales; Su actividad principal es la Agricultura, siembran maíz, caña, tienen huertas de aguacates y cítricos, dentro de sus recursos mineros tienen Caulín.

Sus habitantes son hospitalarios y amables; pero existe una marcada división de clases sociales, les gusta mejorar y progresar.

Tienen escuela primaria con dos turnos; jardines de niños tanto Estatal como Federal, secundaria por cooperación y Escuela de artes y oficios; tienen Bodegas de la CONSUPO, Casa de Salud, unidad deportiva. Entre sus habitantes ya hay profesionistas: Médicos, Ingenieros, Veterinarios, Maestros, Contadores, Educadores, Etc...

Santa Cruz está dividido en barrios, uno de ellos es muy antiguo y tiene su calle muy bien alineada. Se dice que ahí fue primero Santa Cruz y que era el paso de

Guadalajara a Arenal (antes de existir la carretera Internacional).

Huaxtla, es otra delegación de este municipio, se encuentra al sureste de Arenal, entrando por la carretera a Tala a unos 4 o 5 Km. de esta carretera hacia adentro, tiene un camino vecinal para Arenal que es una brecha así mismo para Santa Cruz.

Sus habitantes son sencillos, hospitalarios y muy trabajadores; se dedican a la siembra de caña y en poca escala al cultivo del maíz, operan con el ingenio de Tala; sus habitantes se ven como una gran familia.

Aquí existe una de las haciendas más antiguas del municipio, esta muy bien conservada, la utilizan a veces para actividades sociales. Tienen una colección de cuadros con escenas del Quijote y la tienen muy bien cuidada, cuenta con una capilla hasta 1986 era la única en la cual se celebraba los cultos religiosos, y era ya insuficiente para la población; se contruyó un templo muy amplio, de acuerdo con el número de la población actual.

Durante muchos años la población en general era indiferente a la educación y cultura de su pueblo; pero de unos años al presente, por impulso de varios sectores

han impulsado en grande la educación y el desarrollo agrícola de su pueblo.

El Sr. Rosendo Ponce Lara, originario de este lugar, ejidatario fué presidente municipal de este municipio, dió gran impulso a la agricultura, logró que se diera crédito para la siembra de caña al Ejido de Arenal, por parte del ingenio de Tala; impulsó la educación en todo el municipio. En su periodo se contruyó el jardín de niños en Arenal y en Santa Cruz, así como también en Huaxtla; impulsó la vivienda en Huaxtla para los cañeros; logró la formación y construcción de la primera escuela agrícola técnica industrial de esta región ahí en Huaxtla y la construcción del templo. Impulsó el deporte, ayudó a muchos jóvenes del todo el municipio al lograr empleos o plazas en dependencias del gobierno; En 1985 el representante de los cañeros en el ingenio de Tala y tiene un puesto muy importante de la C.N.C.

Cuenta Huaxtla con Escuela Federal Primaria con 2 turnos, jardín de niños y la escuela técnica. A progresado mucho en cuanto a vivienda y urbanización.

La fiesta patronal es el 25 de Diciembre.

D).- HOMBRES ILUSTRES O DISTINGUIDOS

La Población de Arenal, a considerado como personas benefactoras o distinguidas, por su entrega y servicios prestado a su pueblo a quien gestionó todo lo necesario para que se reconociera a esta población como municipio; fué el primer Presidente Municipal en 1923; impulsó la fábrica de Tequila "La Providencia" para que fuera una fuente de trabajo en Arenal.

Enrique Rosales Sanchez fué el segundo presidente Municipal (1925). Durante su periodo se impulso la educación, principalmente de las niñas. En su periodo no quedaron analfabetas; introdujo el agua potable, se habrieron las calles, inició la construcción de la plaza y del templo, el alumbrado público; fué un hombre sencillo bondadoso y entusiasta. Se entrego a trabajar por el bienestar de su pueblo. Continuaron la obra sus hijos Cecilio y José María que ocuparon la Presidencia Municipal.

La profa. María Rosales Ocampo, siguió la obra educativa de su Padre; luchó porque las niñas asistieran a la escuela, trabajó durante 20 años en la educación.

José Ocampo Hermosillo, fué ejidatario. Estuvo en

la presidencia Municipal en 1964-1967; se distinguió por su honestidad en el manejo de la casa pública. Curso hasta el tercer grado de Primaria deseaba que todos logran la instrucción y educación que a él le faltó y logró la fundación de la Escuela Primaria Federal, de Secundaria por cooperación, trabajó en la construcción del edificio de la Primaria Federal; luchó contra el caciquismo y el clero, que para él eran enemigos del progreso y la justicia social. Impulsó a muchos hijos y esposas de ejidatarios a superarse y prepararse en el plan agropecuario (organizó cursos de veterinaria, mejoramiento de suelos; de conservación de frutos, de técnicas agrícolas y elaboración de carnes frías).

Fundó el proyecto de la cooperativa Ejidal para la empacadora de carnes frías y la industrialización de los productos de la leche, que hasta 1989 es ejemplo de cooperativismo.

Don José de Jesús Landeros Amezola, apoyó las gestiones para que Arenal fuera municipio; fue presidente de Guadalajara cuando era Gobernador del Estado el General Marcelino García Barragán.

Roberto Ruiz Rosales, ayudó a particulares,

intituciones religiosas, educativas y asistenciales, el asilo de ancianos de esta poblaci3n es obra suya.

Antonio Vizcaino Barajas, ha impulsado a los j3venes a colocarse en las escuelas y empleos principalmente en el Banco Rural y el Seguro Agricola. Fu3 diputado y presidente municipal de Ameca. No es de Arenal, lleg3 cuando era casi adolescente y se identific3 con el grupo de ejidatarios. Se considera ya de Arenal. La gente lo respeta y lo considera como paisano. En la actualidad es Gerente del Banco Rural de Ameca.

Juan Gutierrez Gonz3lez, originario de este lugar, hijo de campesinos, su gran amor a la tierra y a su pueblo lo ha caracterizado, form3 parte del equipo de trabajo que inici3 la cooperativa ejidal, fu3 presidente municipal, siendo su gran preocupaci3n la construccion del edificio de la Escuela Federal. Al morir Don Jos3 Ocampo Hermosillo, el sigui3 organizando y guiando la cooperativa y hasta ahora, es un gran pilar de la misma. Se ha distinguido por ser un politico de gran trayectoria. Una de sus finalidades es impulsar a la juventud al trabajo del campo, al plan agropecuario y a la cooperativa ejidal.

B.- CONCLUSIONES

- 1.- Esta monografía proporciona los datos necesarios del municipio de Arenal, donde sus aspectos nos prestan su trayectoria histórica, cultural y social a través de los años.
- 2.- Este trabajo demuestra que los recursos naturales y humanos no se aprovechan en toda su capacidad; lo que quiere decir, que esta población todavía puede progresar en todos sus aspectos, para beneficio de los habitantes de este lugar.
- 3.- Se puede apreciar los cambios en este lugar, en los aspectos de relaciones humanas, culturalmente, económicamente, políticamente y su aspecto material del pueblo en general.
- 4.- Se considera conservar sus tradiciones, costumbres, leyendas, mejorar su cultura, ir superando la situación ambiental y social en la actualidad. Es una gran satisfacción, ver a través de los años, que la labor magisterial; en este lugar ha sido la base para la transformación y superación de la población de Arenal.

- 5.- La entrega y comprensión, que se ha tenido en la labor magisterial en colaboración con las autoridades y pueblo en general; ha hecho que la escuela Primaria Federal forme parte del equipo de trabajo para realizar actividades que continuamente se realizan en todos los aspectos en la población.
- 6.- El trabajo de las escuelas primarias ha rendido muchos frutos formando profesionistas, principalmente maestros, que fueron alumnos y ahora son maestros de esas escuelas. Que todo maestro, que realmente conozca y quiera su profesión y el lugar donde la ejerce, debe permanecer, identificarse amar la población e ir paso a paso, orientando, corrigiendo, estimulando, superando actividades, actitudes, aptitudes, hábitos; para alcanzar las metas y objetivos de una superación progresiva y continua de una población.
- 7.- Al realizar esta monografía doy a mis compañeros y alumnos algo de mi mismo y de mi labor docente, aunque sea muy pequeño y sencillo. Con este trabajo, acumulé muchos conocimientos y experiencias, que he vivido, los cuales me han dado alegrías,

satisfacciones y el deseo de seguir adelante; para realizar un libro dedicado exclusivamente a Tequila.

C.- BIBLIOGRAFIA

- 1.- Agendas Municipales, Gobierno del Estado de Jalisco en 1986 s/p.
- 2.- Archivo Histórico de Jalisco, Gobierno del Estado de Jalisco, Organización Municipal del Estado; Unidad Editorial 1982 s/p.
- 3.- Archivos de la Escuela Federal y Presidencia Municipal de Arenal, Jalisco s/p.
- 4.- Descripción Geográfica Municipal, Gobierno del Estado de Jalisco, Departamento de Programación y Desarrollo en 1986 s/p.
- 5.- Los Municipios de Jalisco, Secretaría de Gobernación y Gobierno del Estado, responsable de su integración; Centro Estatal de Estudios Municipales de Jalisco; 1988; 837 páginas.
Colección: Enciclopedia de los Municipios de México.

NOTA: En gran parte de los Datos; fueron tomado de la tradición oral.

D.- ANEXOS



JOSE OCAMPO HERMOSILLO

Originario de este lugar, presidente Ejidal y Municipal; fundó la escuela Secundaria y la Primaria Federal, así mismo la Cooperativa Ejidal de este lugar.

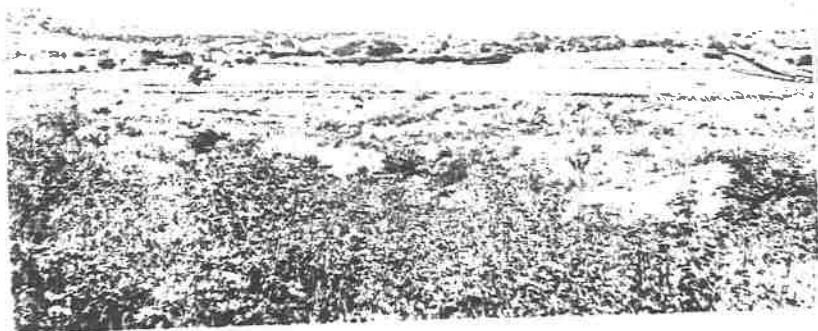

VISTA PANORAMICA DE ARENAL

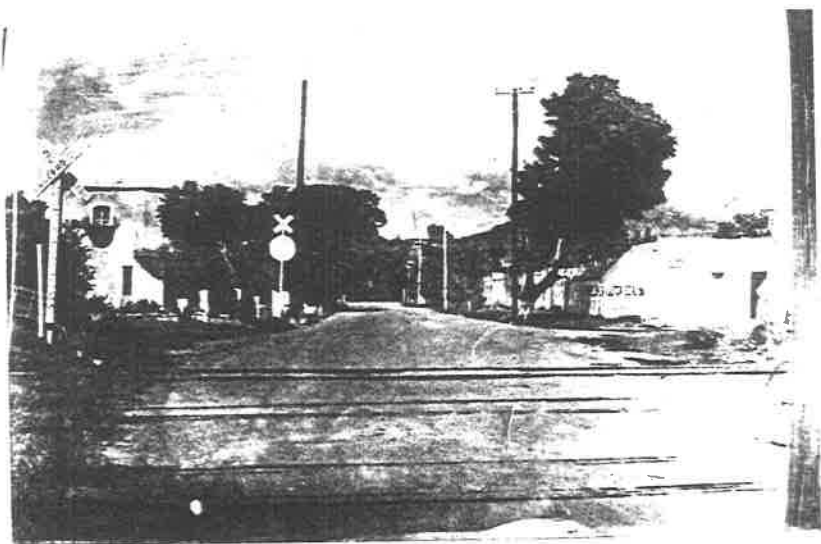

ENTRADA PRINCIPAL DE ARENAL



EL TEMPLO DE ARENAL

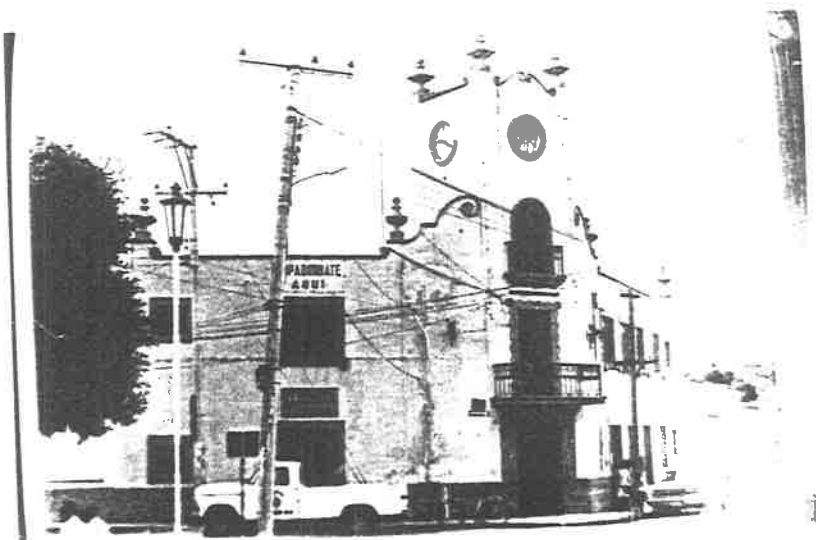

LA PRESIDENCIA MUNICIPAL

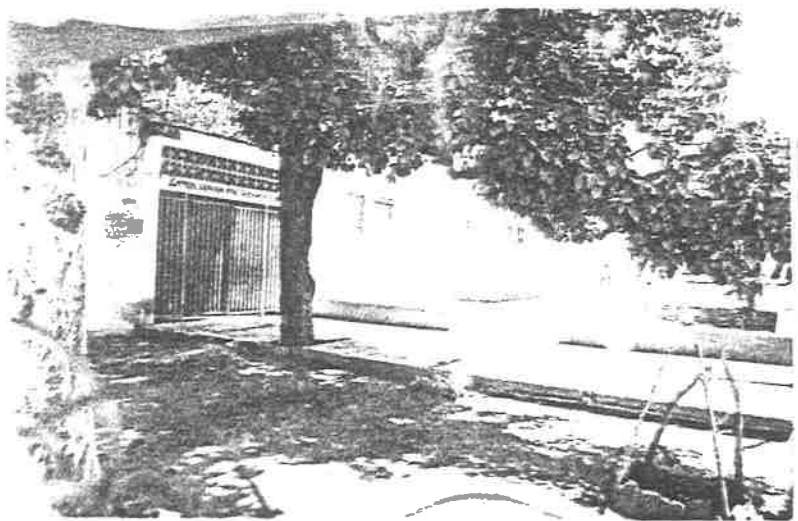

FACHADA DE LA ESCUELA FEDERAL

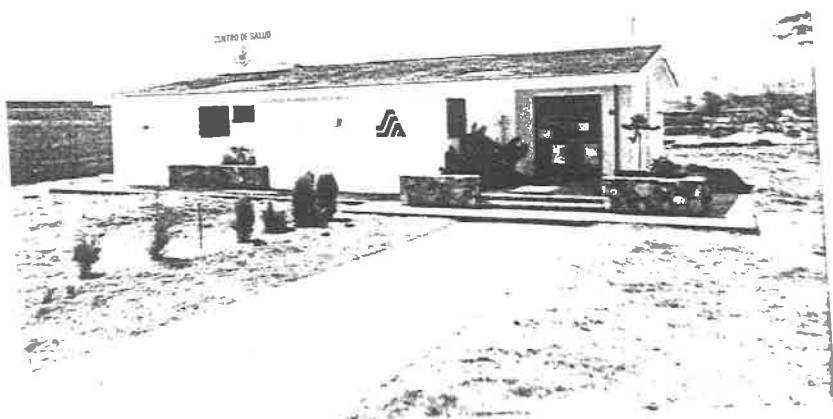

EL CENTRO DE SALUD

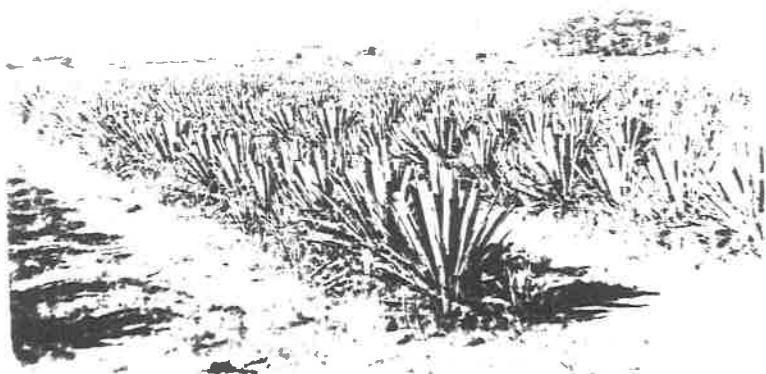

SEMBRADIO DE MEZCAL

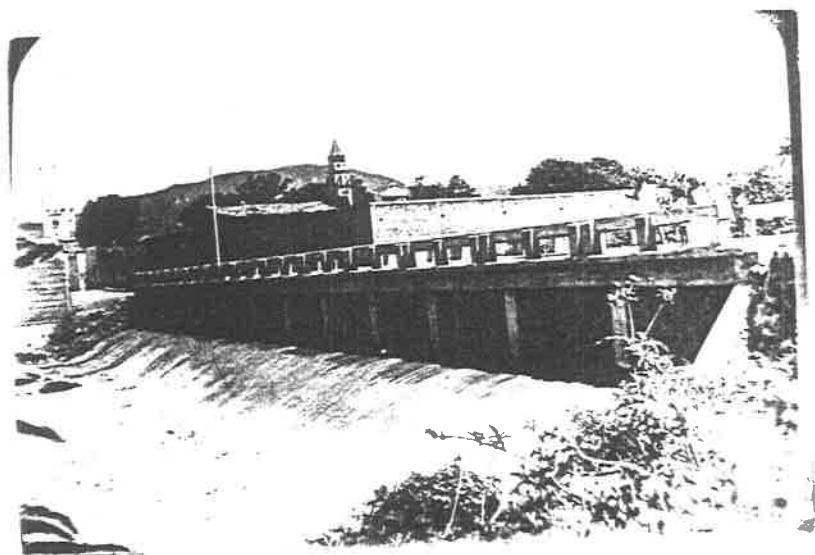

EL PUENTE DE ARENAL