



CENTRO PEDAGOGICO DEL
ESTADO DE SONORA



SECRETARIA DE EDUCACION Y CULTURA
CENTRO PEDAGOGICO DEL ESTADO DE SONORA
UNIVERSIDAD PEDAGOGICA NACIONAL
UNIDAD 26A



TESINA

"LOS DESAYUNADORES ESCOLARES Y SUS
PERSPECTIVAS DE DESARROLLO EN LA ZONA
ESCOLAR 062 EN HERMOSILLO, SONORA"

INFORME ACADEMICO

QUE PARA OBTENER EL TITULO DE
LICENCIADO EN EDUCACION PRIMARIA

PRESENTA

MARTIN CORRAL GUTIERREZ

HERMOSILLO, SONORA

AGOSTO 1996

DEDICATORIA

Dedico este trabajo a mi familia especialmente a mi Esposa Yolanda A. Zepeda de Corral y a mis pequeñas Hijas: Adriana Alejandra y Cynthia Yolanda Corral Zepeda.

A mis Padres y mis Hermanos así como a todas aquellas personas que intervinieron en cada una de las etapas de mi vida estudiantil, con especial afecto al Profr. Roberto E. Heredia Jarero.

Martin

UNIDAD 26A

DICTAMEN PARA TITULACIÓN

30 de julio, 1996.

C. PROF. MARTÍN CORRAL GUTIÉRREZ,
P R E S E N T E .

En mi calidad de Presidente de la Comisión de Titulación de esta Unidad, como resultado del análisis realizado a su trabajo intitulado: "Los desayunadores escolares y sus perspectivas de desarrollo en la Zona Escolar 062 en Hermosillo, Sonora", Opción Tesina Modalidad Informe Académico, manifiesto a usted que dicho trabajo reúne los requisitos académicos establecidos al respecto por la Institución.

Por lo anterior, se dictamina favorablemente su trabajo y se le autoriza presentar su Examen Profesional.

A T E N T A M E N T E
"EDUCAR PARA TRANSFORMAR"



LIC. MIGUEL ÁNGEL OCHOA SAAVEDRA
DIRECTOR DE LA UNIDAD 26A
GOBIERNO DEL ESTADO DE SONORA
SECRETARÍA DE EDUCACIÓN Y CULTURA
UNIVERSIDAD PEDAGÓGICA NACIONAL
UNIDAD 26-A
HERMOSILLO SONORA

C.c.p.- Archivo.
MAOS'mjmm.

ÍNDICE

	Página
INTRODUCCIÓN	1
CAPÍTULO I FORMULACIÓN DEL PROBLEMA	2
A. Antecedentes	3
B. Definición del problema	4
C. Justificación	5
D. Objetivos	6
CAPÍTULO II MARCO REFERENCIAL	7
CAPÍTULO III DEFINICIÓN DE TÉRMINOS	9
A. Conceptualización de nutrición	9
B. Antecedentes históricos	10
C. Nutrición en México	11
D. Dieta balanceada para el educando de primaria	16
E. Los desayunos escolares	19
F. Programa Estatal de Cocinas Populares y Servicios Integrales	23
CAPÍTULO IV PROGRAMA DE ACTIVIDADES	26
CAPÍTULO V DESCRIPCIÓN DE ACTIVIDADES	30
A. Sección gráfica	34
CAPÍTULO VI RESULTADOS Y LIMITACIONES	39
CONCLUSIONES Y SUGERENCIAS	40
BIBLIOGRAFÍA	
GLOSARIO	
ANEXOS	

INTRODUCCIÓN

El presente Informe Académico es el resultado de un trabajo arduo donde se conjugaron esfuerzos de varias personas. La problemática abordada se refiere a los comedores y desayunadores escolares en su modalidad COPUSI.

Hablar de desayunos escolares es referimos necesariamente a las instituciones altruistas de la sociedad civil por una parte y por los programas gubernamentales implementados para este fin. En este tenor, en el capítulo número tres se hace una breve cita de los orígenes de las instituciones encargadas de atender la problemática social que data desde la aparición del INPI con el Lic. López Mateos hasta aterrizar con el programa actual llamado DIF.

En los capítulos cuatro y cinco se presentan una serie de actividades y la descripción de las mismas que permitieron implementar un programa destinado a proporcionar desayunos en las escuelas matutinas y comidas en las vespertinas con un bajo costo y con la mayor higiene posible. Nos referimos a los COPUSI (Cocinas Populares y Servicios Integrales) que se encuentran actualmente operando en 10 escuelas de la Zona Escolar 062 ubicadas en el sector Norte de la ciudad de Hermosillo, Sonora.

El propósito es el de coadyuvar en el mejoramiento nutricional del educando para así mejorar sustancialmente su rendimiento escolar.

CAPÍTULO I

FORMULACIÓN DEL PROBLEMA

Es indudable que la labor del maestro se ve a veces entorpecida por factores diversos que inciden directamente en el proceso educativo.

El maestro como profesional de la educación, debe ser un investigador social consciente del rol que juega dentro de la sociedad en que se encuentra inmerso.

En el transcurso de su quehacer cotidiano el docente se encuentra con diversas situaciones difíciles que por lo general se escapan de su control precisamente por la complejidad de los problemas.

¿Por qué todavía existen casos en que los alumnos se tienen que ausentar de la escuela?, ¿Por qué trabajan los infantes para contribuir al sostenimiento familiar?, ¿Por qué vemos a niños dentro de las aulas durmiendo, distraídos y con síntomas evidentes de no haber comido?

Este último cuestionamiento fue lo que motivó realizar la presente investigación, para dar a conocer a la comunidad en general, una alternativa que permita aliviar un poco el problema que implica tener en el aula a un niño con el estómago vacío.

A. Antecedentes

Durante los sexenios de gobiernos anteriores, específicamente, de los licenciados Adolfo López Mateos, Gustavo Díaz Ordaz y Luis Echeverría Álvarez, se instituyó y fomentó un sistema conocido como desayunos escolares donde se conjugaban esfuerzos de los diferentes niveles de gobierno y de la sociedad civil para dotar a cada alumno de educación preescolar y primaria de una ración alimenticia que consistía regularmente en una pieza de pan dulce, una fruta de temporada y un vaso de leche o chocolate.

Este programa tuvo gran aceptación en toda la República Mexicana donde el grueso de la población escolar era rural o suburbana.

Las políticas educativas y las de bienestar social, aunado a las grandes concentraciones de la población en las ciudades como consecuencias de la emigración del campo a la ciudad, tal vez influyó para que los desayunos tendieran a desaparecer. Sin embargo, actualmente en los albores del nuevo milenio se está haciendo un esfuerzo extraordinario para implementar de nuevo este sistema de desayunos escolares. En algunos estados del sur del país, funcionan los desayunos escolares en forma más o menos regular. Las entidades de Oaxaca, Campeche y Guerrero dan testimonio de lo que aquí se afirma.

Sonora, pilar de la economía del país no podía permanecer ajeno a esta situación. Existen Patronatos de la Sociedad Civil que han practicado el programa COPUSI (Cocinas Populares y Unidades de Servicios Integrales) implementado por el DIF (Desarrollo Integral de la Familia) estatal y municipal.

La COPUSI es un centro comunitario donde se elaboran y distribuyen raciones alimenticias por las mismas madres de familia, de manera rotativa y en donde se realizan actividades de desarrollo social que coadyuvan al desarrollo integral del individuo.

En el contexto educativo, el supervisor de la Zona Escolar 062 misma que aglutina a 10 escuelas ubicadas en el sector Norte de la ciudad de Hermosillo, Sonora y en coordinación estrecha y decidida del personal que labora en esas instituciones, se echaron auestas implementar con la ayuda de las autoridades educativas y con los mismos padres de familia, un programa que permitiera alimentar al mayor número de niños, proporcionándoles desayuno y comida en espacios ubicados dentro de las propias escuelas.

B. Definición del problema

Las escuelas enclavadas en las colonias populares presentan generalmente un alto índice de reprobación y deserción escolar debido entre otras causas a la marginación y pobreza de los que ahí habitan.

Si a lo anterior le sumamos el gran número de madres solteras que tienen la necesidad de trabajar para sostener económicamente a sus hijos en detrimento de éstos ya que se descuidan sus más apremiantes necesidades como son: la salud y la alimentación, entonces se estará abordando una problemática de tipo social con repercusiones directas en el ámbito educativo.

Es por ello, que la presente investigación trata el problema de "Los desayunadores escolares y su perspectivas de desarrollo en la Zona Escolar 062 en Hermosillo, Sonora".

C. Justificación

Con el fin de lograr un aprovechamiento escolar aceptable en los alumnos, es necesario proveerlos de una alimentación básica nutricional.

Para ello, se plantea una alternativa adecuada que permita resolver en parte este problema.

Partiendo de la idea de que un alumno bien alimentado será un estudiante participativo y presto a adquirir los conocimientos que la escuela le brinda, es necesario desarrollar un programa que como los desayunadores escolares proporcionan un gran apoyo al sector educativo más desfavorecido.

Los tiempos difíciles que vive nuestro país en estos momentos de crisis económica, acarrea como consecuencia entre otras cosas, altos índices de desempleo y de desintegración familiar propiciando grandes conflictos en la mayoría de los hogares.

Debido a esta situación, es común que para poder contribuir al sostenimiento familiar ambos cónyuges tengan que trabajar descuidando en forma sustancial la atención de sus hijos. Por ello, es penoso ver como día tras día llegan a las aulas niños mal alimentados y con síntomas evidentes de desnutrición. Sin embargo, un niño

mal nutrido no es aquel que proviene de una familia de escasos recursos económicos necesariamente, sino que, en ocasiones se debe a que por la prisa de los padres por llegar a sus respectivos trabajos no les permite elaborar los alimentos que sus hijos requieren.

D. Objetivos

El presente trabajo pretende alcanzar los siguientes objetivos:

1. Conocer el funcionamiento y la efectividad de los desayunadores y comedores escolares en la Zona Escolar 062 en base al Programa Cocinas Populares y Unidades de Servicios Integrales.
2. Ver la conveniencia de hacer extensivo este programa.
3. Estimular a las personas físicas y morales para que participen como patrocinadores en el programa de las COPUSI escolares.

CAPÍTULO II

MARCO REFERENCIAL

La presente investigación se llevó a cabo en las 10 escuelas que conforman la Zona Escolar 062 ubicada en el sector Norte de la ciudad de Hermosillo, Sonora.

Las escuelas en referencia, se encuentran enclavadas en las siguientes colonias populares:

En la Colonia Solidaridad, se localizan las escuelas: Mauricio Rodríguez Kelly de turno matutino con una población escolar de 366 alumnos, en el mismo edificio pero en el turno vespertino se encuentra la Escuela Nueva Creación con una población de 284 alumnos.

La Colonia Carmen Serdán cuenta con las escuelas Ramón Real Carrasco de turno matutino con una población de 568 niños y la escuela vespertina Elpidio González Dávila con 522 alumnos.

En la Colonia Jacinto López se localizan las escuelas Vicente Lombardo Toledano de turno matutino y la escuela vespertina Gabriela Mistral con una población escolar de 629 y 461 alumnos respectivamente.

En la Colonia Lomas de Madrid es el lugar donde se aglutina el mayor número de alumnos de la Zona Escolar debido a que ahí se encuentran las escuelas matutinas

Emiliano Zapata e Ignacio Allende con una población escolar de 350 y 325 alumnos respectivamente.

En el mismo edificio se localizan las escuelas vespertinas Francisco I. Madero con 255 alumnos y Francisco González Bocanegra con una población escolar de 287 niños.

CAPÍTULO III

DEFINICIÓN DE TÉRMINOS

A. Conceptualización de nutrición

En México, la interacción entre subdesarrollo, desnutrición y enfermedad constituye seguramente el principal obstáculo para el bienestar público y desafortunadamente, es tan compleja su solución que requiere de cambios cuantitativos hasta lograr la cualidad.

Casi todos los países en vías de desarrollo realizan grandes esfuerzos por el mejoramiento de la calidad de la vida; a pesar de que el alcance que se logra sea mínimo, con la participación real y activa del pueblo se podrá alcanzar el desarrollo deseado.

La nutrición evidentemente es importante. La buena nutrición es fundamental para el óptimo desarrollo del cuerpo humano.

Nutrición es el proceso que el organismo realiza para apropiarse de los nutrientes que necesita para garantizar su óptimo funcionamiento.

Nutrición: "Conjunto de fenómenos que tienen por objeto la conservación del ser viviente. (Sinónimo de alimento)".¹

Nutrición: "La nutrición se refiere al conjunto de procesos químicos que realiza el organismo al ingerir, absorber y utilizar los nutrientes contenidos en los alimentos, para

¹ Pequeño Diccionario LAROUSSE Ilustrado. p. 64.

el crecimiento, mantenimiento y reparación de tejidos, así como la regulación y suministro de energía para los procesos corporales”.²

Nutrición: “Conjunto de reacciones físicas y químicas que, a partir de los alimentos ingeridos tienden a suministrar la energía necesaria para los organismos, así como proporcionar las moléculas básicas para su organización plástica”.³

B. Antecedentes históricos

La vida del hombre ha sido una constante búsqueda por asegurar cada día su subsistencia.

Unos dos millones de años antes de la era cristiana apareció el prehomínido, último jalón de una larga descendencia animal y primer bosquejo de nuestro ancestro. Su menú era sencillo, se alimentaba de raíces algunas frutas silvestres y de pequeños animales como ratas, lagartijas y gusanos o insectos.

Al paso de los miles de años, los alimentos son más abundantes y aparecen nuevas técnicas y utensilios más apropiados.

El fuego fue el descubrimiento de enorme importancia que revolucionó las técnicas de caza, la alimentación y el tipo de vida del primate.

Con la participación de los primeros pueblos sedentarios, creadores de las primeras sociedades agrícolas el hombre consigue un grado más elevado de cultura.

² SALVAT, Diccionario Enciclopédico. p. 2955.

³ OCEANO UNO, Diccionario Enciclopédico Ilustrado. p. 280.

Deja de depender de la búsqueda del alimento y comienza a producirla.

Entre la edad del cobre y la del bronce prosperan en diferentes puntos del globo civilizaciones organizadas. En Mesopotamia nace una de las más geniales civilizaciones agrarias, la de los sumerios. Ese pueblo emprende la irrigación de las tierras y los cultivos de huertas, y desarrolló intensamente la cría de ganado.

En Egipto, se utilizan canales que transportan el agua del Nilo a las tierras del interior. Es notable la presencia en cada comida, de verduras y frutas demostrando con ello la abundancia de cultivos agrícolas.

En Grecia del siglo VI a. de J.C., el alimento básico lo constituyen las verduras, como las coles, legumbres y aliáceas.

En Roma, bajo la influencia de Atenas, Marcus Aicius un gastrónomo erudito opina que el pan es el alimento más apropiado y aconseja a los gladiadores consumirlo acompañado de carne de cerdo antes de cada batalla.

“Durante el siglo XIX, gracias a los avances de la física y la química modernas, se afirma la reacción contra el empirismo intuitivo de los antiguos, ya iniciada desde el siglo anterior por el químico Lavoisier. Los progresos agrícolas que se derivan de estos avances son considerables. Los métodos intensivos de cultivo, el desarrollo de la cría de ganado y la mejora de los transportes permiten la rápida evolución de los alimentos”.⁴

C. Nutrición en México

Existen diversas teorías que hablan sobre el origen del hombre en América. La

⁴ Enciclopedia de la Alimentación y la Dietética, p. 81.

más aceptada es la que plantea que vinieron de Asia. Se cree que cruzaron el Estrecho de Bering, que estaba cubierto de hielo. El hombre tuvo que emigrar en busca de alimentos, que se hacían cada vez más escasos. Seguramente al seguir a los grandes animales que cazaban, esos primeros grupos humanos llegaron al continente americano.

En México, situada en la región mesoamericana, existen pruebas de la presencia del hombre desde hace unos 21,000 años. En esta región se cultivaba maíz, frijol, calabaza y chile. La economía se sustentaba en la caza y la pesca.

“Tras el descubrimiento de América se inició la interrelación de la cultura europea y la americana. Los conquistadores impusieron sus costumbres al introducir plantas, semillas y animales que modificaron la alimentación indígena...”⁵

Efectivamente, la alimentación de los naturales en México se vio sustancialmente enriquecida gracias a los productos europeos introducidos por Cortés.

La base de la alimentación indígena dependía de los cultivos tradicionales como: el maíz, el cacao, el chile, el maguey y algunas especies frutales.

“Cortés entendió que ninguna política de exploración y fundaciones tendría éxito, a largo plazo, de no asegurarse la suficiencia alimentaria, y para ese fin, a partir de 1524, apenas en construcción la ciudad de México, planteó al emperador los elementos de una infraestructura agrícola capaz de asegurar el arraigo y la multiplicación de los pobladores: “He hecho saber a V.M. la necesidad que hay en esta tierra de que se traigan plantas de todas suertes, y por el aparejo que en esta tierra hay de todo género de agricultura, torno a suplicar a V.M. porque de ello será muy servido, mande enviar su provisión a la Casa

⁵ Blanca Josefina Cabrera Fragosó, et.al. La metodología que utiliza el docente de preescolar y quinto de primaria en educación nutricional. p. 10.

de Contratación de Sevilla para que cada barco traiga cierta cantidad de plantas, y que no pueda salir sin ellas porque será mucha causa para la población y perpetuación de ella”.⁶

Independientemente de los cultivos tradicionales indígenas, Cortés primero y más tarde los virreyes y las Audiencias, se ocuparon de introducir otros para asegurar la subsistencia de los nuevos pobladores: trigo y cañas de azúcar, olivos, añil, lino, gusanos de seda, cáñamos y por supuesto las legumbres europeas. Se trataba de crear un país autosuficiente.

Escribir sobre el desarrollo agrícola y alimenticio de la Nueva España obliga mencionar el nacimiento de la hacienda, por su obvia significación económica y política en la historia del país.

“La gran hacienda agrícola y ganadera responde en sus orígenes a dos situaciones fundamentales: uno económico y el otro psicológico.

La primera situación consiste en la crisis de la empresa minera a fines del siglo XVI, por la escasa mano de obra... La segunda situación es por la inclinación medieval y española a fincar el rango social en la función del señorío sobre la tierra”.⁷

Algunos estudios han confirmado que las haciendas no fueron empresas de sana rentabilidad ni estimularon suficientemente la producción de granos básicos, pues de haber sido buenos negocios no habrían terminado tantas de ellas en manos del acreedor número uno: la banca eclesiástica.

⁶ Enciclopedia Historia Ilustrada de México. pp. 92-93.

⁷ Ibid. p. 93.

Por otra parte, si el territorio montañoso y los escasos ríos de corriente han empobrecido nuestra agricultura, en cambio la ganadería se desarrolló grandemente a partir de la introducción de los primeros ejemplares caballares, asnales, porcinos, vacunos y ovinos.

“Cuanto se han ocupado del desarrollo de la ganadería novohispana acentúan su prodigioso crecimiento, explicable por los climas favorables y las inmensas reservas de pastos vírgenes. Los rebaños se multiplicaron tanto que a mediados del siglo XVI abundaban las reclamaciones indígenas por daños en sus cultivos, y hubo de acudir a la matanza masiva para aliviar la presión depredadora de los semovientes.

Durante el siglo XVII la población ganadera disminuyó, en parte porque la naturaleza impuso su propio control ecológico, y en parte por el aumento del consumo cárnico entre la creciente población blanca, la costumbre de comerla entre los naturales, los efectos de las leyes restrictivas sobre el número de animales por estancia, y la consolidación de la hacienda mexicana como unidad agropecuaria”.⁸

La introducción de nuevos productos en México sobretodo alimenticios provenientes del viejo mundo enriqueció el menú del pueblo mestizo y abrió toda una gama de posibilidades tendientes a lograr adquirir una dieta más completa.

Es sabido que la mala nutrición de las sociedades tienen su origen en diversos factores: sociales, culturales, económicos, psicológicos, etc., así como las tradiciones, los hábitos de trabajo, el nivel tecnológico, la educación, etc.

“Datos recientes indican que la mitad de la población mundial carece de una nutrición adecuada y se estima que anualmente fallecen tres millones de seres

⁸ Ibid. p. 95.

humanos por inanición. El problema principal lo constituyen la falta de proteínas de buena calidad”.⁹

El problema de la mala nutrición es mundial, afectando en diferentes grados a unos y otros países. Sin embargo, en México, en los últimos 25 años la producción de alimentos ha aumentado considerablemente. En el caso de algunos artículos el aumento fue notable como en las leguminosas y los cereales. De igual manera otros casos como el de las verduras, frutas y productos animales, los incrementos de la producción se superaron por un margen significativo.

“Las encuestas que el Instituto Nacional de la Nutrición ha realizado en diversos grupos de población, muestran que un 30% de los mexicanos comen fundamentalmente los productos de su milpa, y el maíz aporta entre el 60% y el 80% de las calorías totales. La clase obrera se encuentra un poco mejor, ya que su dieta es un poco más variada, pero una nutrición adecuada; se puede decir que la población que consume la dieta mestiza corresponde a la mitad de la población”.¹⁰

Se puede afirmar que en México el nivel nutricional y el subdesarrollo se encuentran muy íntimamente entrelazados, pues por un lado desde hace siglos las clases mayoritarias se alimentan muy defectuosamente y por otro, nunca han contado con los recursos socioeconómicos indispensables para superar esta situación, en forma tal que se puede decir que forman un complejo difícil de resolver.

⁹ Carlos Pérez Hidalgo y Adolfo Chávez. La desnutrición y la salud en México. p. 737.

¹⁰ *Ibid.* p. 738.

D. Dieta balanceada para el educando de primaria

En la actualidad, el hombre ha logrado alcanzar un alto nivel de desarrollo tanto tecnológico como científico. Todo esto influye en la vida cotidiana del individuo. Cada día la vida es más agitada por la cantidad de actividades que se tienen que realizar y se carece de tiempo hasta para comer bien. La industria alimenticia produce cientos de alimentos destinados a consumirse sin que tengamos que perder tiempo en prepararlos: en el mercado se puede encontrar por ejemplo: arroz precocido, verduras precocidas o enlatas, carnes en conserva, frijoles refritos también precocidos, bebidas gaseosas y una gran cantidad de lo que se ha dado llamar "comida chatarra".

La preparación de estos alimentos hace que se pierdan diversos nutrientes necesarios y su consumo lleva a estados de carencia que finalmente afectan a la salud. Paradójicamente el hombre se alimenta cada vez peor cuando debería estar mejor alimentado.

La vida moderna exige salud y vigor, lo cual sólo se podrá alcanzar con hábitos sanos y por supuesto con una alimentación adecuada.

"El cuerpo no puede tolerar por largos períodos, deficiencias en algunos de los alimentos. La menor tolerancia es para el agua, ya que sin ella rápidamente iría a la muerte. Otras privaciones son toleradas por mayor tiempo, como en el caso de las proteínas, en que las manifestaciones de carencia se van presentando poco a poco hasta terminar también con la muerte.

Como quiera que sea, para lograr un equilibrio armónico en el crecimiento de los niños, se hace indispensable que no existan carencias de ninguno de los nutrientes y, por lo tanto, es necesario revisar qué función tienen las diferentes sustancias que contribuyen a formar la alimentación diaria, así como los alimentos que los contienen".¹¹

¹¹ José Novoa Bodet. ¿Qué debe comer mi hijo? p. 29.

El comer mucho no es garantía de alimentarse adecuadamente. Hay un dicho popular que reza: "El que come menos vive más".

Efectivamente, para que el cuerpo humano goce de buena salud y el organismo funcione con armonía es necesario proveerle de los nutrientes adecuados y en las cantidades requeridas.

Los catarrros y las bronquitis de repetición que se dan en los niños en edad escolar pueden deberse a una alimentación desequilibrada por exceso de azúcar.

Los niños que abusan de las golosinas y por lo tanto rechazan otros alimentos, principalmente los que proveen al organismo de proteínas de alto valor biológico, como están desnutridos aunque aparentemente conserven un peso armónico con sus estatura, no pueden fabricar de manera más eficaz todas las diferentes partes que consta un sistema inmunológico.

El Dr. José Novoa Bodet en su libro ¿Qué debe comer mi hijo?, cataloga los alimentos en cuatro grandes grupos que permiten apreciar los principales nutrientes que proporcionan:

Carne y huevo: Proteínas de muy buena calidad, hierro y vitaminas del grupo B.

Leche y quesos: También son fuentes de proteínas de muy buena calidad, además de calcio, fósforo y vitamina A.

Verduras y frutas: Son proveedoras de vitaminas, principalmente la A y la C, de minerales, de carbohidratos y de fibras no digeribles.

Cereales, pan y tortillas: Tienen una buena cantidad de carbohidratos, proteínas de baja calidad y en menor cantidad que los del primero y segundo grupo. Vitaminas del complejo B, fibras no digeribles, además de hierro y otros minerales.

En base a lo anterior, se comprende que para equilibrar la alimentación, es requisito que sea variada, integrando alimentos de todos los grupos.

“Por sí mismo, ningún alimento contiene todas las sustancias nutritivas necesarias para la buena salud. Una dieta balanceada consta de hidratos de carbono, grasas, proteínas, vitaminas, minerales y agua en las debidas cantidades.

Hasta la leche carece de alguno de estos componentes indispensables.

...Con el propósito de facilitar esta tarea (para llegar al equilibrio alimenticio), los especialistas en nutrición han confeccionado una lista de los alimentos fundamentales, divididos en cuatro grupos fundamentales: uno de carnes, otro de verduras y frutas, un tercero de pan y cereales y el cuarto de productos lácteos.

Cuando se les comen en las cantidades aconsejadas y con agua suficiente estos alimentos forman una dieta saludable para personas normales”.¹²

Cuando la comida es muy rica en proteínas y pobre en otros nutrientes se cuenta con una parte importantísima de las sustancias que necesitan todos los órganos que constituyen el cuerpo humano, pero solamente una parte, ya que no se integrarían completamente en ausencia de algunos minerales y vitaminas. Si por el contrario se proporcionan muchos hidratos de carbono con pobreza de proteínas de alto valor biológico, como es el caso de los grupos sociales económicamente débiles que casi no comen otra cosa que tortillas, frijoles con chile y refrescos, se dispone de una buena

¹² UPN. Una propuesta pedagógica para la enseñanza de las ciencias naturales, pp. 367-368.

fuerza de energía para mover el cuerpo, pero un cuerpo muy deficiente, pues carece de materiales para renovar lo que va gastando.

E. Los desayunos escolares

Los antecedentes históricos en nuestro país, relacionados con los servicios de asistencia social, tuvieron inicialmente una connotación caritativa.

Dentro de las primeras acciones que se llevaron a cabo para formalizar estos servicios se encuentra la creación de la Asociación de Protección a la Infancia en 1929, cuyo objetivo fundamental era brindar asistencia y amparo a los niños de escasos recursos en el país.

En 1937, durante el gobierno de Lázaro Cárdenas, se creó la Secretaría de Asistencia Pública, la que tenía dentro de sus funciones, la operación y coordinación de las instituciones de beneficencia pública.

En 1943, se fusiona el Departamento de Salud Pública, dando lugar, a la Secretaría de Salubridad y Asistencia, hoy Secretaría de Salud (SS).

Posteriormente, en el año 1961, se fundó el Instituto Nacional de Protección a la Infancia (INPI), como Organismo Público Descentralizado, contemplando programas y acciones de protección y asistencia a la niñez.

“Los complejos mecanismos de la economía contemporánea, sujetos e interrelacionados cada vez más a fenómenos mundiales, ajenos al control interior, y complicados con el afán de lucro y otras actitudes antisociales de los que en ellos intervienen, dificultan el resultado satisfactorio de medidas adoptadas por los gobiernos en defensa de la economía popular, principalmente en las relativas al abastecimiento de artículos de imperiosa necesidad...”

Entre las atenciones a necesidades populares urgentes destaca la protección a la infancia. A su cumplimiento se dirige la creación del Instituto Nacional de Protección a la Infancia por acuerdo del 31 de enero último, que le confiere carácter de organismo pública descentralizado, afecto a suministrar servicios asistenciales complementarios, y especialmente desayunos a los alumnos de las escuelas primarias y preprimarias.

La distribución de desayunos escolares alcanza la cifra actual de 30,000,000 raciones y se han expandido en las escuelas del Distrito Federal y de las capitales de 309 municipios en las entidades federativas”¹³.

Fue evidentemente muy importante la participación de la señora de López Mateos ya que siendo ella maestra estaba más en contacto con los problemas que en el interior de las aulas se generan debido a una necesidad alimenticia.

En Sonora, surgió la Asociación de Protección a la Niñez del Estado, el 16 de abril de 1928, como un organismo encargado de estructurar programas de asistencia social, (siendo éste de carácter privado).

Es importante señalar lo anterior debido a que, si bien es cierto los desayunos escolares se estaban dando en los centros educativos más o menos en forma regular, esto se debían a las aportaciones y participaciones altruistas de grupos no gubernamentales formados por la sociedad civil pudiente. Es hasta el 7 de octubre de 1961 cuando se crea el Instituto de Protección a la Infancia en el Estado de Sonora, asumiendo el Estado la responsabilidad de prestar servicios asistenciales.

“Es alentador advertir como la obra del Instituto Nacional de Protección a la Infancia encuentra cada día más amplias, espontáneas y efectivas formas de cooperación ofrecidas por diversos sectores sociales, lo que demuestra la comprensión pública hacia los servicios rendidos por el Instituto.

¹³ III Informe de Gobierno. Lic. Adolfo López Mateos. pp. 9-10.

El servicio de desayunos escolares tiene plausible desarrollo. En cada una de las entidades federativas funcionan institutos filiales del nacional, con carácter de organismos descentralizados y se han constituido en el país 1000 comités municipales, o sea el 435 de los municipios de la República.

Se han instalado 28 plantas productoras de desayunos y están construyéndose 11 más.

En el año se han alcanzado la importante cifra de 625,000 desayunos diarios, que triplica con exceso la del año anterior. El reparto se hace en 6,140 escuelas primarias y 150 centros de asistencia infantil a lo largo del territorio nacional...¹⁴

Durante el sexenio del Lic. López Mateos se puede hablar del apoyo decidido que siempre se le brindó al sector educativo. El auge que tuvieron los desayunos escolares en la década de los sesenta así lo indica.

Gustavo Díaz Ordaz, siguiendo una política social semejante al gobierno anterior, en su tercero, cuarto y quinto informe de gobierno hace las siguientes precisiones: "...el Instituto Nacional de Protección a la Infancia suministró 29,251,490 desayunos a 170,000 niños en el Distrito Federal y su periferia... en los Estados y territorios federales se repartieron 123,905,520 desayunos, para beneficiar a 728,856 niños mexicanos."¹⁵

En 1968, por Decreto Presidencial, se crea la Institución Mexicana de Asistencia a la Niñez (IMAN), como organismo público descentralizado, con la responsabilidad de proteger al menos abandonado y prevenir la explotación de los menores.

¹⁴ IV Informe de Gobierno. Lic. Adolfo López Mateos. p. 56.

¹⁵ IV Informe de Gobierno. Lic. Gustavo Díaz Ordaz. pp. 49-50.

En su quinto informe Díaz Ordaz menciona que: "...El Instituto Nacional de Protección a la Infancia distribuyó cerca de 23,000,000 desayunos y meriendas en el Distrito Federal y su periferia".¹⁶

Los gobiernos posteriores a Díaz Ordaz evidentemente demostraron poco interés en continuar con el programa de los desayunos escolares.

En su tercer informe de gobierno Echeverría menciona que: "...Desde hace casi un año se distribuyen....desayunos infantiles que alcanzan ya 31 mil raciones diarias...".¹⁷

En su sexto informe señala:

"...El Instituto Nacional de Protección a la Infancia fue transformado en el Instituto para la Infancia y la Familia y la Institución Mexicana de Asistencia a la Niñez IMAN, inició la ampliación de sus servicios al medio rural y a la provincia.

...se han distribuido 612 millones 507 mil raciones alimenticias para lactantes, madres gestantes y niños...".¹⁸

En 1977, por Decreto Presidencial, el Lic. José López Portillo fusiona el IMPI, y el IMAN, conformándose el Sistema Nacional para el Desarrollo Integral de la Familia (DIF), como un organismo público descentralizado del Gobierno Federal, cuyo objetivo básico es la promoción del bienestar social en el país.

¹⁶ V. Informe de Gobierno. Lic. Gustavo Díaz Ordaz. p. 46.

¹⁷ III Informe de Gobierno. Lic. Luis Echeverría Álvarez. p. 56.

¹⁸ VI Informe de Gobierno. Lic. Luis Echeverría Álvarez. p. 64.

Dentro de su segundo informe de gobierno se contempla que:

“...Es necesario destacar la creación del Patronato Nacional de Promotores Voluntarios como un organismo público descentralizado, con el fin de apoyar y canalizar los programas de acción social; habiéndose incorporado hasta el momento más de 300,000 voluntarios...”¹⁹

El ulterior auge que habían tenido los programas de desayunos escolares estaba en franca decadencia.

Durante el sexenio de gobierno de Lic. Carlos Salinas de Gortari a través del Programa Solidaridad los programas de servicios sociales que proporciona el DIF, aterrizaron en Sonora con un programa práctico: “El Programa Estatal de Cocinas Populares y Unidades de Servicios Integrales”.

F. Programa Estatal de Cocinas Populares y Servicios Integrales

El Programa de Cocinas Populares y Servicios Integrales pretende atender a menores de 5 años, a niños de edad escolar, minusválidos, ancianos y a todas aquellas personas que lo requieran.

Este programa consiste en la implementación de una Cocina Popular que es un centro comunitario donde se elaboran y distribuyen raciones alimenticias por las familias beneficiadas, de manera rotativa, además, se realizan actividades de desarrollo social que coadyuvan al desarrollo integral del individuo y la familia.

¹⁹ III Informe de Gobierno. Lic. José López Portillo. p. 159.

Los objetivos que persigue el Programa COPUSI son los siguientes: Reducir los niveles de mala nutrición, principalmente en menores de edad así como el tiempo doméstico de las mujeres para que desarrollen actividades productivas y educativas.

Pretende igualmente mejorar la alimentación familiar y disminuir el gasto consolidando una organización autogestiva que permita también fomentar actividades de orientación, culturales, deportivas y recreativas en beneficio de los diversos grupos de edad.

El funcionamiento de las cocinas populares se consolida con el apoyo de los DIF Municipales. Se selecciona una mesa directiva que presente las siguientes características: que esté integrada por 12 personas que estén dispuestas a participar voluntariamente ocupando cargos temporales y rotativos.

Una vez seleccionada la mesa directiva, se procede a instalar una Cocina Popular. Para hacerlo es necesario efectuar una petición formal al DIF Sonora y contar con un local en buen estado que tenga los servicios indispensables como son: agua potable, energía eléctrica y drenaje.

Por otra parte, la comunidad beneficiada adquiere los siguientes compromisos: operar las COPUSI de lunes a viernes, llevar las formas de control y normas que el programa indica, asistir a las reuniones que se convoquen y fomentar el desarrollo de este programa.

El DIF Municipal adquiere los siguientes compromisos: selecciona a la comunidad a beneficiar previo diagnóstico social de la misma, llevar a cabo las adecuaciones e instalaciones del local procurando mantenerlas en buenas condiciones

y asignar un promotor social que apoye y de seguimiento a las actividades que se realicen en base a un programa de trabajo previamente elaborado.

La intervención del DIF Estatal tiene como propósito manejar en conjunto con el DIF Municipal, la organización y capacitación de la comunidad. Así mismo, entrega el equipo y mobiliario que constituye una COPUSI, proporcionando también apoyo financiero para instalar el equipo y la compra de la primera despensa.

CAPÍTULO IV

PROGRAMA DE ACTIVIDADES

El programa original de las COPUSI, es atender en forma preferencial a las comunidades menos favorecidas económicamente. Sin embargo, con el propósito de establecer la implementación de las COPUSI, en las escuelas primarias ubicadas en la Zona Escolar 062, se solicitó al DIF Estatal su apoyo para lograr dicho objetivo.

Con el fin de garantizar que los menores resultaran beneficiados con este programa, la Supervisión Escolar 062 en coordinación con el personal docente, administrativo y manual, así como con el apoyo decidido de la Sociedad de Padres de Familia de cada una de las diez escuelas, decidieron realizar las siguientes acciones:

1. Se constituyó la Asociación de Sociedades de Padres de Familia de la Zona Escolar 062 nombrándose como presidente de la misma al Sr. José E. Partida Ortiz.
2. Una vez constituida la Asociación de Sociedades de padres de Familia, el Comité se hizo asesorar por el DIF Estatal, con el objeto de programar las actividades de carácter económico que sirvió para el logro del objetivo: implementar en cada uno de los edificios escolares de la Zona Escolar, una COPUSI que diera servicio de desayunos escolares en las escuelas matutinas y comida en las vespertinas. (Ver Anexo No. 1)

3. Se levantó el ACTA-ACUERDO por parte del DIF Hermosillo y la A.S.P.F. y la Supervisión Escolar 062. (Ver Anexo 2)

Dando cumplimiento al ACTA-ACUERDO en lo que se refiere a su primera etapa, se realizaron las siguientes actividades:

- El Comité de la Asociación de Sociedades de padres de Familia de la Zona Escolar 062 en compañía del supervisor escolar acudieron a la Dirección de Educación Primaria en Sonora para manifestar dicha inquietud, siendo atendidos por el Profr. Alonso Delgado Alboroz, quien vio el proyecto con suma simpatía y sugirió se hiciera el planteamiento por escrito de las necesidades que pudieran ser resueltas por esa Dependencia.

Dada la disponibilidad que manifestaron los funcionarios de la Secretaría de Educación y Cultura (SEC), el supervisor escolar Profr. Manuel Fernando Quiñones Soto envió una propuesta de apoyo con el objeto de crear los espacios físicos y humanos para destinarse a los Desayunadores y Comedores Escolares.

Con el propósito de fusionar grupos escolares para tener disponibles dos aulas en cada edificio escolar y así poder acondicionarlas como cocinas y comedores, se propuso lo siguiente:

1. En las Escuelas Emiliano Zapata e Ignacio Allende, se fusionarían los segundos grados para dejar dos grupos en la Emiliano Zapata de 39 alumno y un grupo en la Ignacio Allende de 38 alumnos.

2. En las Escuelas Francisco González Bocanegra y Francisco I. Madero, se fusionarían los cuartos grados para dejar un grupo en la Francisco González Bocanegra de 30 alumnos y dos grupos en la Francisco I, Madero de 30 alumnos.
3. En la Escuela Vicente Lombardo Toledano, se fusionarían los cuartos grados para dejar dos grupos de 47 alumnos.
4. En la Escuela Gabriela Mistral, se fusionarían los segundos grados para dejar dos grupos de 41 niños.
5. En la Escuela Ramón Real Carrasco, se fusionarían los terceros grados para dejar tres grupos de 41 niños.
6. En la Escuela Elpidio González Dávila, se fusionarían los segundos grados para dejar tres grupos de 41 alumnos.
7. En la Escuela Mauricio Rodríguez Kelly, se fusionarían los primeros grados para dejar dos grupos de 47 alumnos.
8. En la Escuela Nueva Creación, se fusionarían los primeros grados para dejar dos grupos de 47 alumnos.

La propuesta de fusión fue solicitada directamente al Profr. Guadalupe Mendoza

Llencas, Director de Educación Primaria de la Secretaría de Educación y Cultura,

Una vez aceptada esta propuesta por el Director General de Planeación de la Secretaría de Educación y Cultura (Ver Anexo No. 3), el Director de Educación Primaria en Sonora procedió a expedir los oficios de comisión a los maestros coordinadores de cada uno de los cuatro módulos implementados.

La distribución de los espacios físicos y los recursos humanos quedaron como sigue:

Módulo	Escuelas	Turno	Pob.Esc.	Ubicación	Comisionado																								
No. 1	Mauricio Rodríguez K. Nueva Creación	M	366	Solidaridad	Adán Navarro Fraijo																								
		V	289			No. 2	Ramón Real C. Elpidio González	M	568	Carmen S.	Patricio Mejía Olvera	V	522	No. 3	Vicente Lombardo Gabriela Mistral	M	629	Jacinto L.	Blanca Arenas	V	461	No. 4	Emiliano Zapata Ignacio Allende Francisco I. Madero Francisco González	M	350	Lomas de M.	Ariel cota	M	325
No. 2	Ramón Real C. Elpidio González	M	568	Carmen S.	Patricio Mejía Olvera																								
		V	522			No. 3	Vicente Lombardo Gabriela Mistral	M	629	Jacinto L.	Blanca Arenas	V	461	No. 4	Emiliano Zapata Ignacio Allende Francisco I. Madero Francisco González	M	350	Lomas de M.	Ariel cota	M	325			V	255			V	287
No. 3	Vicente Lombardo Gabriela Mistral	M	629	Jacinto L.	Blanca Arenas																								
		V	461			No. 4	Emiliano Zapata Ignacio Allende Francisco I. Madero Francisco González	M	350	Lomas de M.	Ariel cota	M	325			V	255			V	287								
No. 4	Emiliano Zapata Ignacio Allende Francisco I. Madero Francisco González	M	350	Lomas de M.	Ariel cota																								
		M	325																										
		V	255																										
		V	287																										

CAPÍTULO V

DESCRIPCIÓN DE ACTIVIDADES

En cumplimiento al ACTA-ACUERDO celebrada el día 7 de enero de 1995, y dado el interés creciente de todas las partes involucradas en este proyecto se realizaron las siguientes actividades:

1. En coordinación con la Asociación de Sociedades de Padres de Familia de la Zona Escolar 062, los directores de las diez escuelas convocaron a reunión de padres y madres de familia por grado, con el objeto de identificar, obtener y seleccionar a las madres de familia que guardan las siguientes características:

- a). Que estuvieran de acuerdo con los comedores escolares.
- b). Que las caracterice su espíritu social.
- c). Que tuvieran tiempo disponible.
- d). Que les caracterice su vocación de servicio a la comunidad.

2. La asociación de Padres de Familia en común de acuerdo con los directores propusieron una serie de actividades calendarizadas para darle forma al proceso organizativo del proyecto de los comedores escolares.

- El sábado 21 de enero de 1995 en punto de las 10:00 horas, en la Escuela Vicente Lombardo Toledano de la Colonia Jacinto López, se realizó una reunión estando presentes directores y maestros que simpatizaban con el programa de los comedores

escolares donde se estableció la mecánica operativa y calendarización de las actividades, tanto organizativas como lucrativas. (Anexo 4)

3. El día lunes 30 de enero de 1995, la Asociación de Sociedades de Padres de Familia presidida por el Sr. José Enrique Partida Ortiz, dio a conocer a través del programa radiofónico XEDM y Canal 6 de televisión, el proyecto de los comedores escolares a la sociedad hermosillense, a efecto de solicitar su colaboración.

- El martes 31 de enero, se realizó lo propio a través de la estación de radio XEDL en el programa matutino "La fuerza de la palabra" y posteriormente al Canal 12 de televisión.

- El miércoles 1º de febrero visitaron nuevamente la radiofusora XEDL al programa conducido por el Sr. Eduardo Gómez Torres, así como a la emisión del programa "A fuego cruzado" con la Sra. Armida Bernal.

Con el propósito de obtener fondos para adquirir las cocinetas de los cuatro módulos, la Asociación de Sociedades de Padres de Familia realizó una serie de actividades lucrativas tendientes a alcanzar este objetivo.

El 24 de febrero de 1995, se realizó un sorteo de \$1,000.00 en efectivo para el primer premio y \$500.00 para el segundo. Para esta finalidad todas y cada una de las Sociedades de Padres de Familia de las Escuelas involucradas participaron en forma activa en la venta de los boletos. Cada padre de familia se comprometió a vender a través de sus hijos cinco boletos con un costo de dos pesos cada uno.

El sorteo se realizó de acuerdo a los resultados de la Lotería Nacional para la Asistencia Pública efectuado el día 24 de febrero de 1995 con resultados muy favorables. (Ver Anexo No. 5)

- Los días comprendidos del 6 al 10 de febrero de 1995, el Comité de Asociación de Sociedades de Padres de Familia realizó una campaña intensiva de "Boteo" pro-comedores escolares en los cruceros que se mencionan a continuación:

Crucero	Escuela responsable
Reforma y Blvd. Navarrete	Vicente Lombardo Toledano
Blvd. Encinas y Rosales	Ignacio Allende
Reforma y Blvd. Luis Encinas	Gabriela Mistral
Margarita M. de Juárez	Mauricio Rodríguez Kelly
E/Blvd. L. Cárdenas y L. Portillo	
Blvd. Luis Encinas y Periférico Poniente	Nueva Creación
Ave. Luis D. Colosio y Periférico Poniente	Ramón Real Carrasco
Blvd. Morelos y Periférico Norte	Elpidio González Dávila
Reforma y Periférico Norte	Francisco González Bocanegra
Blvd. Morelos y Blvd. Luis Encinas	Francisco I. Madero
Periférico Oriente y Blvd. Kino	Emiliano Zapata

La campaña de boteo fue un éxito debido al gran entusiasmo que demostraron todos los participantes. (Ver Anexo No. 6)

- Como tercera actividad complementaria para recabar fondos en favor del proyecto pro-comedores escolares, a partir del 6 de febrero de 1995 se acordó por la Asociación de Sociedades de Padres de Familia, realizar una campaña de recolección

de latas de aluminio para así poder venderlas. La campaña tuvo una duración de una semana misma que permitió obtener la cantidad de \$1,290.00 (Ver Anexo No. 7)

Es importante recalcar, que las tres actividades emprendidas fueron un éxito. A continuación se describen los montos obtenidos:

Actividad:	Importe recaudado:
Ingreso por boteo en cruceros	\$ 22,853.45
Ingreso por boteo con funcionarios	1,724.25
Ingresos obtenidos en rifa	33,178.00
Ingresos por venta de latas	1,290.00
Total	\$ 59,045.70

A esta cantidad obtenida se le restaron \$ 1,000.00 por concepto de pago del primer premio de la rifa y se le sumaron \$ 1.94 como ingreso diverso, quedando un total neto de \$ 58, 047.64 .

Con dicho importe se abrieron cuatro cuentas de cheques para la administración de los cuatro módulos en proyecto por la cantidad de \$ 14,511.91 cada una. Todas las cuentas se abrieron en el Banco Nacional de Comercio Interior Sucursal Hermosillo, Sonora. (Ver Anexo No. 8)

Con el dinero obtenido por cada módulo y gracias a los oficios dirigidos por la T.S. Antonia Elena Aguayo Valenzuela (Directora General del DIF Hermosillo) a los diferentes funcionarios estatales y federales fue posible concretizar el proyecto en su

tercera etapa consistente en instalar las cuatro cocinetas destinadas a proporcionar desayunos y comidas escolares. (Ver Anexo No. 9)

A. Sección gráfica

Con la finalidad de hacer más ilustrativo el presente Informe, se presenta a continuación una sección gráfica que permita apreciar el interior y el exterior de cada una de los cuatro módulos alimenticios:

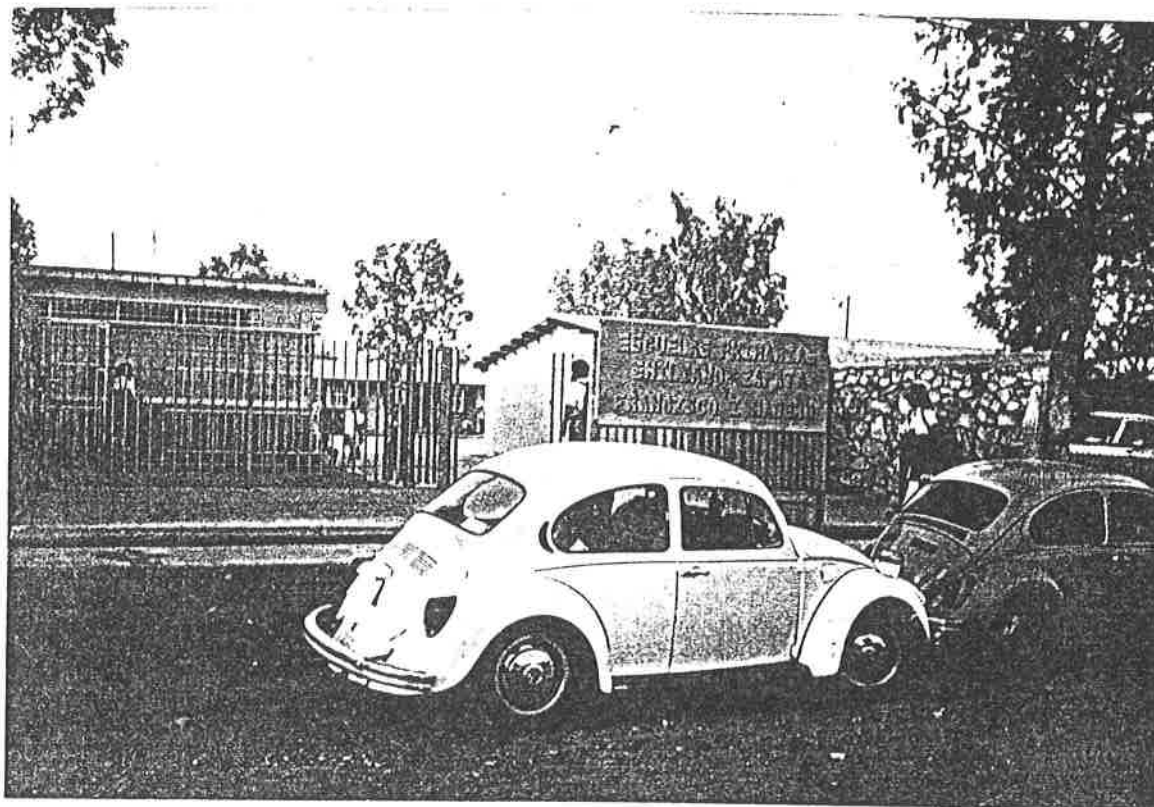

Edificio donde se encuentra constituido el Módulo
"Niños felices" en la Col. Lomas de Madrid

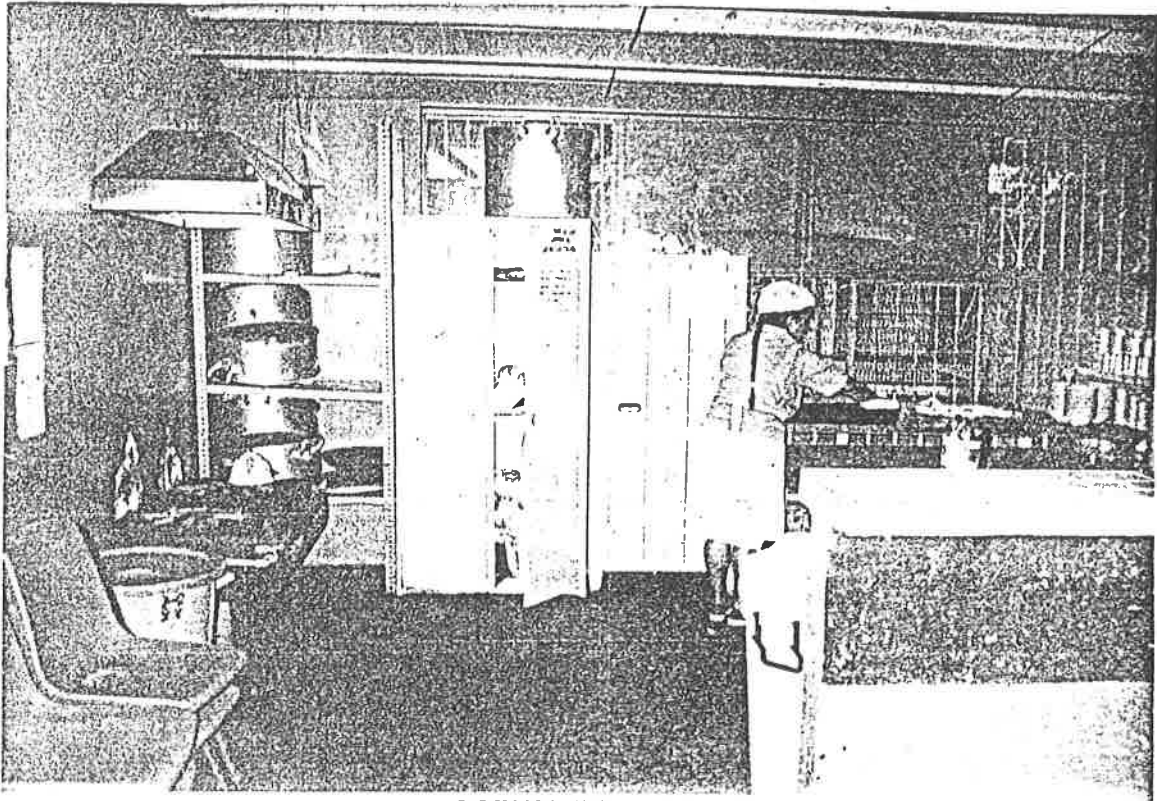

COPUSI "Niños felices"



Comedor y desayunador de la COPUSI
"Niños felices" Colonia Lomas de Madrid

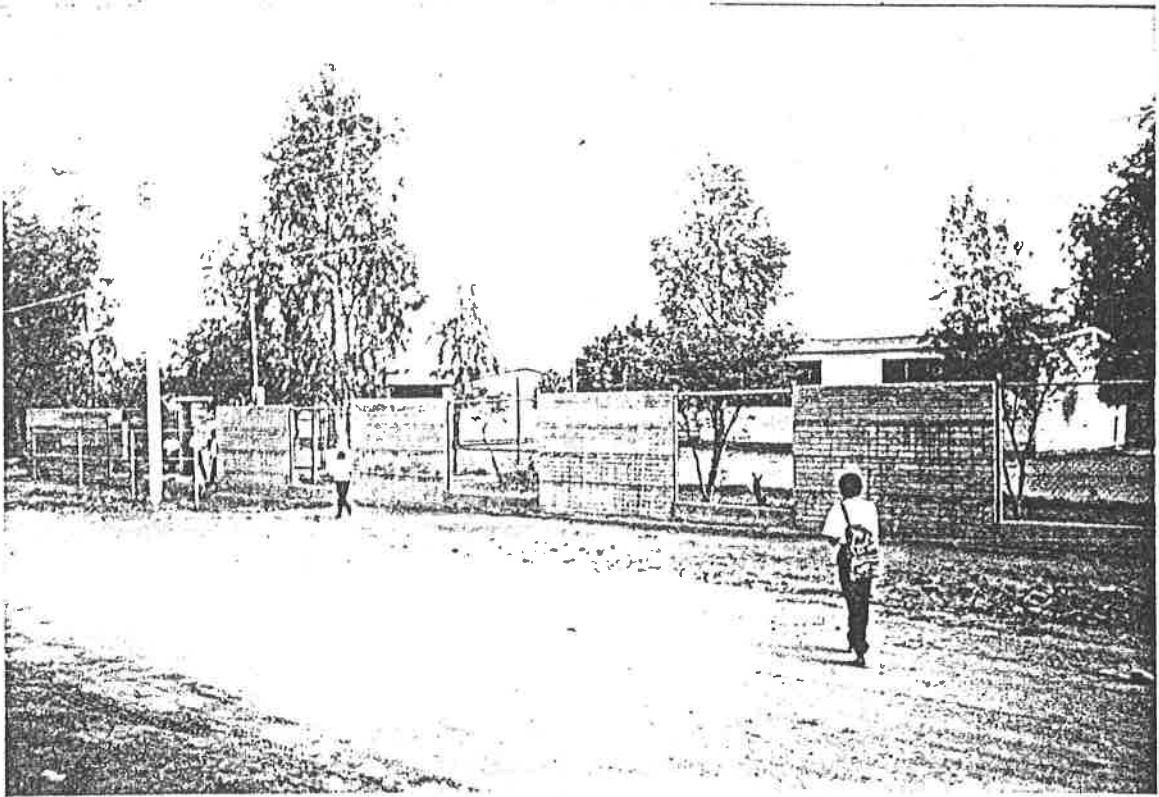

Edificio que alberga las escuelas:
Vicente Lombardo Toledano y Gabriela Mistral
Col. Jacinto López



COPUSI "Niños alegres"

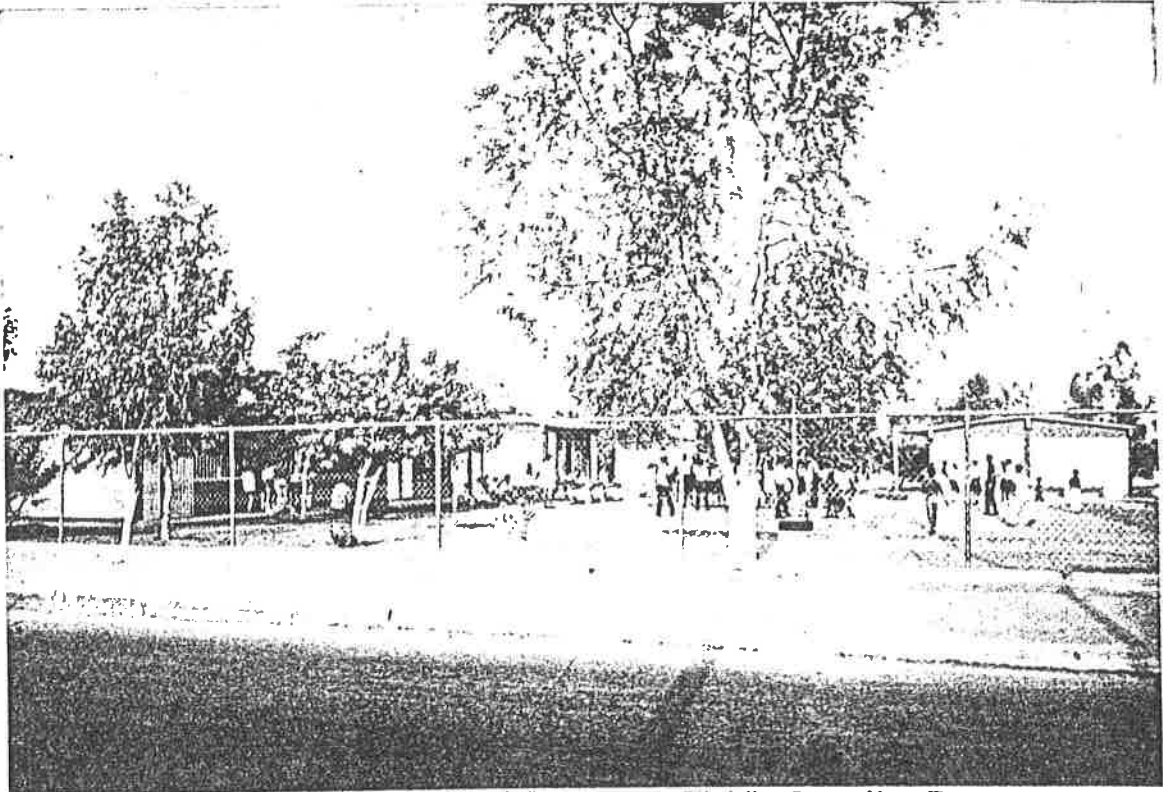

Escuelas: Ramón Real Carrasco y Elpidio González D.
Col. Carmen Serdán

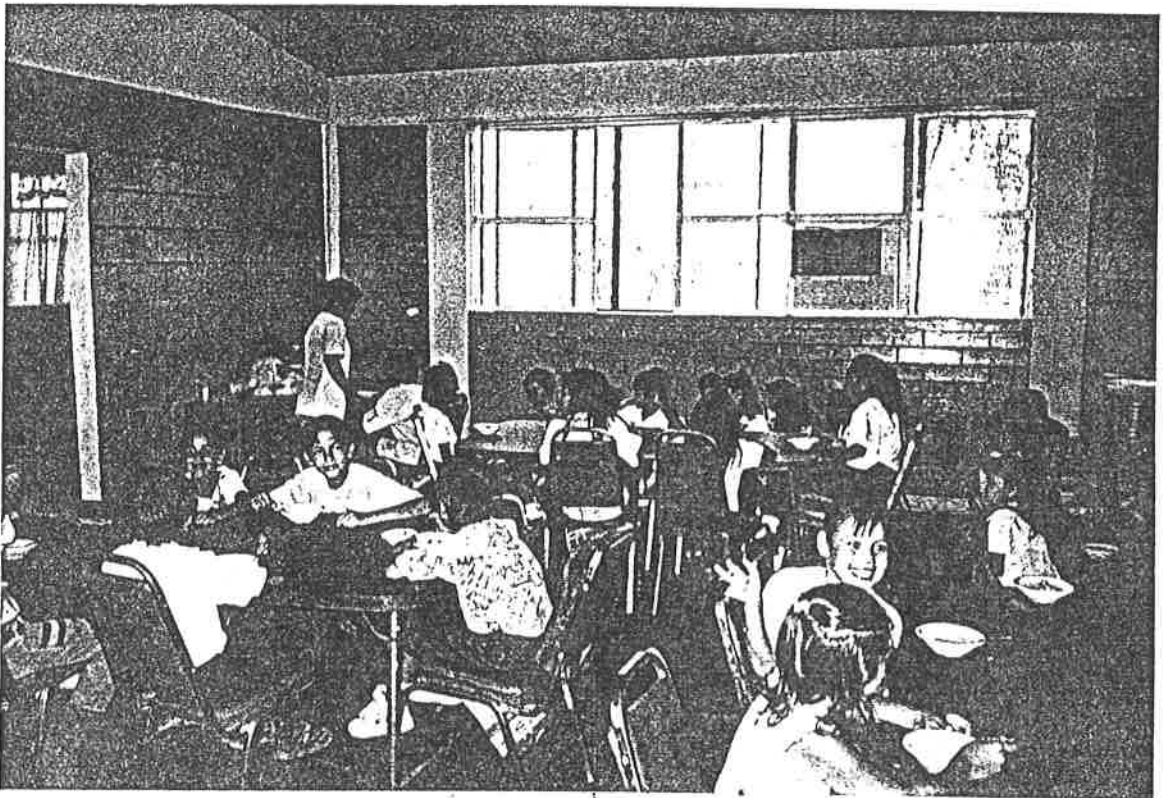

COPUSI "Gran familia"

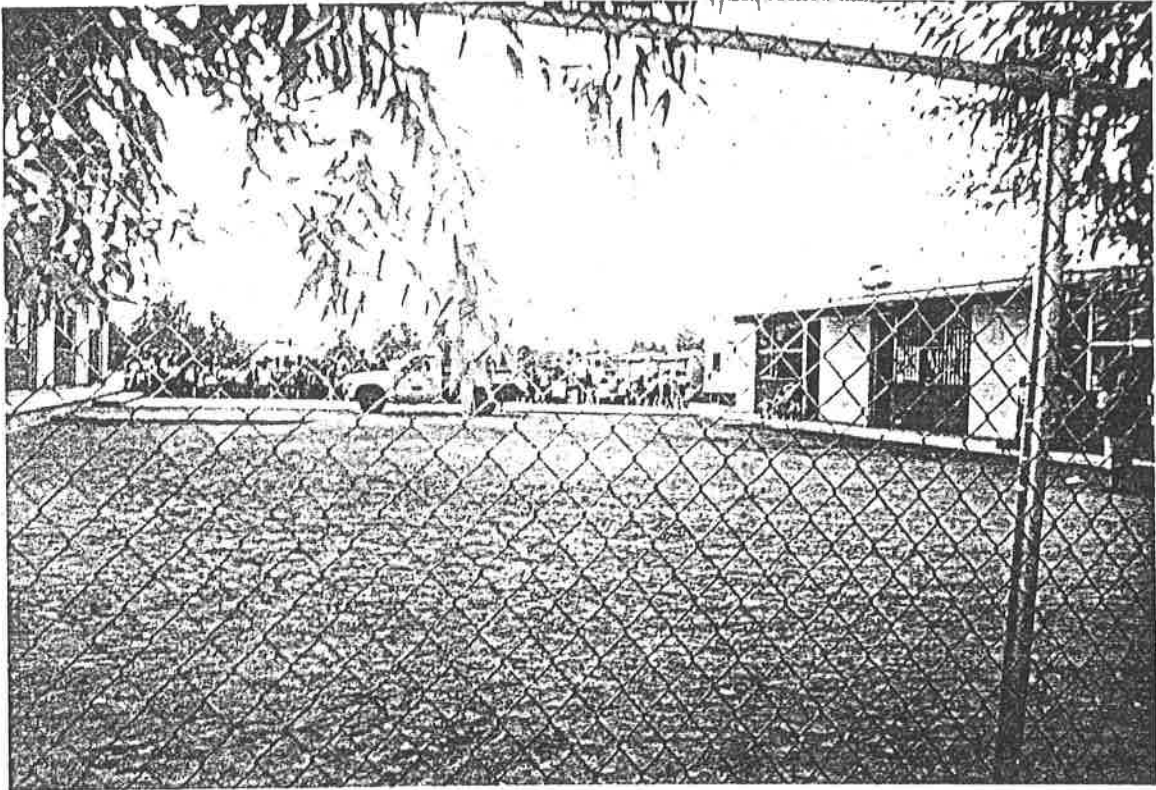

Escuelas: Mauricio Rodríguez Kelly y Nueva Creación
Col. Solidaridad



COPUSI "Padres unidos"

CAPÍTULO VI

RESULTADOS Y LIMITACIONES

A. Resultados

En el ciclo escolar 1994-1995 surge la inquietud entre el personal docente, administrativo, manual y padres de familia de la Zona Escolar 062 de encontrar los medios para proveer de una alimentación nutricional a los niños que asisten a las escuelas matutinas y vespertinas de este sector.

Hoy con satisfacción se puede afirmar que el proyecto anterior es hoy una realidad. En cada una de las escuelas se encuentra operando normalmente una cocina popular atendida por las propias madres de familia y coordinada por un maestro(a) del mismo plantel.

B. Limitaciones

En ocasiones no es suficiente la buena disponibilidad de los actores que intervienen en un hecho o suceso; el factor tiempo limita en gran medida la posibilidad de retomar más elementos.

Las obligaciones propias del trabajo diario y los compromisos familiares son otras limitantes que infieren en un trabajo académico. Sin embargo, la persistencia y la voluntad se imponen cuando hay interés.

CONCLUSIONES Y SUGERENCIAS

A. Conclusiones

1. El desayuno es la primera comida ingerida después de un ayuno de toda la noche. Omitir el desayuno tiene un efecto negativo en los niños. Por tal motivo desayunador es una manera fácil de contribuir a mejorar la salud y el estado nutricional del niño.

2. A pesar de los avances científicos y del desarrollo de la tecnología, el hombre se alimenta cada vez con más deficiencia.

3. Alimentarse bien no consiste en comer más. Una buena nutrición es aquella que considera una alimentación balanceada.

4. Los hábitos alimenticios de los educandos están mal encausados debido a que le dan más gusto al paladar, consumiendo gran cantidad de golosinas, soslayando los alimentos con alto valor nutritivo.

5. Los programas alimenticios bien implementados como son los desayunos y comidas escolares tienen efectos positivos en el bienestar de los niños y contribuyen a mejorar el rendimiento escolar.

B. Sugerencias

1. en base al gran éxito que tuvieron los desayunos escolares en sus inicios, se recomienda que se retome el proyecto y se implementen de nuevo en todas las escuelas del nivel básico del país.

2. Es recomendable la creación de un fideicomiso que permita financiar los desayunadores escolares que funcionan actualmente en la Zona Escolar 062.

BIBLIOGRAFÍA

CABRERA FREGOSO, Blanca Josefina. et. al. La metodología que utiliza el docente de preescolar y quinto de primaria en educación nutricional. Tesis UPN, Hermosillo, Son., México, 1989.

DICCIONARIO ENCICLOPÉDICO OCÉANO UNO. 11ª. ed. España, Ed. Océano, 1993.

DICCIONARIO ENCICLOPÉDICO SALVAT. Tomo II. España, Ed. 1979.

ENCICLOPEDIA DE LA ALIMENTACIÓN Y LA DIETÉTICA. Vol. 1. España, 1979.

HISTORIA ILUSTRADA DE MÉXICO. De Hernán Cortés a Miguel de la Madrid. Vol 1. México, Ediciones Océano, 1989.

IV INFORME DE GOBIERNO QUE RINDE AL H. CONGRESO DE LA UNIÓN EL C. PRESIDENTE DE LA REPÚBLICA ADOLFO LÓPEZ MATEOS. México, Editado por la Secretaría de Gobernación, 1962.

V INFORME DE GOBIERNO QUE RINDE AL H. CONGRESO DE LA UNIÓN EL C. PRESIDENTE DE LA REPÚBLICA ADOLFO LÓPEZ MATEOS. Editado por el Comité Ejecutivo Nacional del PRI, 1973.

III INFORME DE GOBIERNO QUE RINDE AL H. CONGRESO DE LA UNIÓN EL C. PRESIDENTE DE LA REPÚBLICA GUSTAVO DÍAZ ORDAZ. Secretaría de Gobernación. México, 1967.

IV INFORME DE GOBIERNO QUE RINDE AL H. CONGRESO DE LA UNIÓN EL C. PRESIDENTE DE LA REPÚBLICA GUSTAVO DÍAZ ORDAZ. Secretaría de Gobernación. México, 1968.

V INFORME DE GOBIERNO QUE RINDE AL H. CONGRESO DE LA UNIÓN EL C. PRESIDENTE DE LA REPÚBLICA GUSTAVO DÍAZ ORDAZ. Secretaría de Gobernación, México. 1969.

II INFORME DE GOBIERNO QUE RINDE AL H. CONGRESO DE LA UNIÓN EL C. PRESIDENTE DE LA REPÚBLICA JOSÉ LÓPEZ PORTILLO. Secretaría de Gobernación. México, 1978.

III INFORME DE GOBIERNO DEL LIC. LUIS ECHEVERRÍA ÁLVAREZ. Publicación del Instituto Mexicano de Comercio Exterior. México, 1973.

VI INFORME DE GOBIERNO DEL LIC. LUIS ECHEVERRÍA ÁLVAREZ. Comisión Nacional Editorial del Comité Ejecutivo Nacional del PRI. México, 1975.

LAROUSSE. Pequeño Diccionario Ilustrado. España, Ed., 1992.

NOVOA BODET, José. ¿Qué debe comer mi hijo? México, Ed. Diana, 1992.

PÉREZ HIDALGO, Carlos. et. al. La desnutrición y la salud en México. México, Editada por el Instituto Nacional de la Nutrición, 1976.

TEMAS SOBRESALIENTES DEL TERCER INFORME DE GOBIERNO DIRIGIDO AL PAÍS POR EL C. PRESIDENTE DE LA REPÚBLICA LIC. ADOLFO LÓPEZ MATEOS. México, Editado por la Secretaría de Gobernación, 1961.

GLOSARIO

En el desarrollo del presente trabajo, se manejarán algunos términos importantes que es necesario definir:

DIF: Desarrollo Integral de la Familia.

COPUSI: Cocinas Populares y Unidades de Servicios Integrales

ASOCIACIÓN DE SOCIEDADES DE PADRES DE FAMILIA. Se le llama así, al Comité de Padres de Familia integrado por miembros de todas las escuelas que conforman una zona escolar.

ZONA ESCOLAR: Estructura educativa integrada por un número determinado de escuelas a cargo de un supervisor escolar.

ANEXO No. 1

Enero 19 de 1995
Dirección General
Oficio No. 294

LIC. GUSTAVO MERCADO BOHIGAS
Director General de DIF Sonora,
Presente

A este Organismo acudió la Asociación de sociedades de padres de familia de la zona escolar No. 62, solicitando asesoría para la creación de desayunadores escolares en cuatro módulos de ese sector; por lo que tenemos a bien comunicar a Usted, que el próximo sábado 21 del presente en punto de las 10:00 horas, se realizará una reunión en la Escuela Primaria Vicente Lombardo Toledano, sito en 12 de Octubre y Nacori Grande de la Colonia Jacinto López; donde habremos de ver el grado de avance y la factibilidad del anteproyecto que nos permita cristalizar la aspiración de esta asociación.

Con la seguridad de que contaremos con su presencia, nos es muy grato reiterarnos a sus apreciables órdenes.

Atentamente
La Directora General

T. S. Antonia Elena Aguayo Valenzuela



C.c.p. Profr. Manuel Fdo. Quiñones S., Director Técnico de DIF Hermosillo
C.c.p. Archivo/Minuta
mjmv'

ANEXO No. 2

En la Ciudad de Hermosillo, Sonora, siendo las diez horas del día siete de enero de mil novecientos noventa y cinco, en las instalaciones que ocupan las oficinas generales del Sistema para el Desarrollo Integral de la Familia en el Municipio de Hermosillo, con domicilio en Parque Recreativo Villa de Seris, Boulevard Vildósola y Paseo de la Juventud S/N, Colonia Villa de Seris de esta Ciudad, se reunieron los representantes de la Asociación de Padres de Familia de la Zona Escolar Número Sesenta y Dos con personal directivo del Sistema para el Desarrollo Integral de la Familia en el Municipio de Hermosillo, cuyos nombres, previa identificación, son: Sr. José Enrique Partida Ortiz, en calidad de Presidente de la Asociación, Sra. Juana Soto González, en su calidad de Tesorera de la Asociación, Sra. Antonia Elena Aguayo Valenzuela, Directora General de DIF HERMOSILLO y Sr. Jesús Francisco Balderrama González, Director Administrativo de DIF HERMOSILLO, con el objetivo de plantear, los representantes de la Asociación a DIF HERMOSILLO, la necesidad de llevar a cabo un programa para la creación de Desayunadores Escolares para los alumnos de las Escuelas Primarias que conforman la Zona Escolar Número Sesenta y Dos; en este orden de ideas en voz del Sr. José Enrique Partida Ortiz, se explicó que la petición en comentario obedece a que un gran porcentaje del total de niños inscritos en las diferentes Escuelas de Educación Primaria de la Zona Escolar Sesenta y Dos, padece graves problemas de índole nutricional; también mencionó que este grave problema tiene su origen en razones de carácter económico y falta de orientación en la materia, ya que los padres de los infantes no han podido afrontar adecuadamente esta necesidad básica, por todo ello, en consideración a que dicha problemática ha sido planteada por los padres de familia, maestros y directores, acuden a DIF HERMOSILLO solicitando apoyo para realizar las acciones que convengan a efecto de crear desayunadores en las Escuelas Primarias. Acto seguido, la Sra. Antonia E. Aguayo Valenzuela, Directora General de DIF HERMOSILLO, declara que la SRA. GABRIELA ESCALANTE DE GONZALEZ, Presidente del Patronato de DIF HERMOSILLO, ha venido manifestando, en reiteradas ocasiones, que este Instituto tiene gran interés en fomentar e impulsar programas que fortalezcan el correcto desarrollo de la niñez hermosillense, y que inclusive, se cuenta con programas en materia de orientación nutricional, que pueden adecuarse al planteamiento descrito por el Sr. Partida Ortiz, con el propósito de dar rápida respuesta al mismo. Seguidamente, los participantes en la reunión decidieron elaborar un PLAN DE TRABAJO para su cumplimiento, quedando conformado en los siguientes términos: PRIMERA ETAPA. a). Adquisición e instalación de cuatro cocinetas que quedarán ubicadas en las Colonias Solidaridad, Carmen Serdán, Jacinto López y Lomas de Madrid. El Costo estimado de cada cocineta, como se podrá apreciar en el anexo, es de N\$7,052.00 (SIETE MIL CINCUENTA Y DOS PESOS /100 MONEDA NACIONAL) precio establecido por el SISTEMA PARA EL DESARROLLO INTEGRAL DE LA FAMILIA EN EL ESTADO DE SONORA, más gastos de instalación; lo que obliga a recaudar, aproximadamente, la cantidad de N\$32,000.00 (TREINTA Y DOS MIL NUEVOS PESOS /100 MONEDA NACIONAL), para el logro de este objetivo. b). La creación de un FONDO REVOLVENTE, que tendrá como objetivo el asegurar la operabilidad (estos recursos se obtendrán mediante tres actividades que se proponen realizar a través de la Asociación de Sociedades de Padres de Familia de la Zona Escolar Sesenta y Dos, consistentes en: 1. Campaña de boteo del seis al diez de febrero de mil novecientos noventa

12

y cinco en diez cruceros de la Ciudad. 2. Visita a funcionarios de Gobierno (los tres niveles Federal, Estatal y Municipal) y de algunas empresas de la localidad en busca de apoyo, programadas del trece al diecisiete de febrero de mil novecientos noventa y cinco. 3. Realización de un sorteo con la Lotería Nacional, de N\$1,000.00 (UN MIL NUEVOS PESOS 00/100 M.N.) para el primer premio y de N\$500.00 (QUINIENTOS NUEVOS PESOS 00/100 MONEDA NACIONAL) para el segundo premio, con la población estudiantil beneficiada, a realizarse el veinticuatro de febrero de mil novecientos noventa y cinco. SEGUNDA ETAPA. 1. En coordinación con las madres de familia y direcciones de las Escuelas Primarias, se seleccionarán los niños que serán beneficiados con los desayunos y comidas escolares, mediante la aplicación de estudios socioeconómicos, donde se determinarán las condiciones bajo las cuales se trabajará con los niños beneficiados. 2. Integración de un Comité, con un mínimo de cuarenta madres de familia de los niños que resultarán beneficiados. 3. Conformación de las Mesas Directivas por módulo, para la administración de los recursos financieros que se dejen como fondo revolvente. 4. Asesoramiento a cuarenta madres de familia por módulo, para la atención y elaboración de los desayunos y comidas escolares; así como también, asesoramiento a los integrantes de las mesas directivas por módulo, sobre el manejo de recursos financieros y los procedimientos para la obtención de patrocinadores que permitan el financiamiento y se tenga la seguridad de que éstos sean permanentemente funcionales. TERCERA ETAPA. Consolidación del proyecto con el asesoramiento del Sistema para el Desarrollo Integral de la Familia en el Municipio de Hermosillo. Una vez expresadas las anteriores etapas del PROYECTO PRO-DESAYUNADORES DE LA ASOCIACION DE SOCIEDADES DE PADRES DE FAMILIA DE LA ZONA ESCOLAR NUMERO SESENTA Y DOS, los participantes en esta reunión decidieron tomar el siguiente:

A C U E R D O

PRIMERO. La Asociación de Sociedades de Padres de Familia de la Zona Escolar Número Sesenta y Dos, instrumentará la creación de cuatro DESAYUNADORES ESCOLARES, en las colonias Solidaridad, Carmen Serdán, Jacinto López y Lomas de Madrid, realizando para ello actividades que generen los recursos financieros que permitan cubrir los gastos de inversión (equipo e instalaciones), así como los fondo revolventes para operar los cuatro módulos.

SEGUNDO. El Sistema para el Desarrollo Integral de la Familia en el Municipio de Hermosillo asume la responsabilidad de asesorar a la Asociación de Sociedades de Padres de Familia de la Zona Escolar Número Sesenta y Dos en el desarrollo de todas las fases previstas en el PLAN DE TRABAJO, antes descrito, así como de otorgar asesoría en materia financiera, nutricional, técnica y operativa para la realización y consolidación de los cuatro módulos de DESAYUNADORES ESCOLARES, así como supervisar las actividades que se lleven a cabo para sugerir lo que resulte conveniente con el propósito de lograr cristalizar, en el corto plazo, la adecuada operación de los mencionados módulos.

TERCERO. La administración de los bienes patrimoniales que se generen para la realización de los DESAYUNADORES ESCOLARES, estarán bajo la tutela y responsabilidad de la Asociación de Sociedades de Padres de Familia de la Zona Escolar Número Sesenta y Dos, interviniendo el Sr. Jesús Fco. Balderrama González, Director Administrativo de DIF HERMOSILLO, en calidad de ASESOR FINANCIERO únicamente, quedando bajo su responsabilidad la elaboración y formulación de informes y/o reportes que se requieran para el buen desarrollo del proyecto. Asimismo, se abrirá una Cuenta de Cheques para el depósito de los recursos cuya denominación y titularidad será la siguiente: PRO-DESAYUNADORES DE LA ZONA ESCOLAR NUMERO SESENTA Y DOS Y/O SR. JOSE ENRIQUE PARTIDA ORTIZ, debiéndose manejar mancomunadamente con los CC. JUANA SOTO GONZALEZ, Tesorera de la Asociación y el SR. JESUS FCO. BALDERRAMA GONZALEZ, Director Administrativo de DIF HERMOSILLO.

CUARTO. La participación del Sr. JESUS FCO. BALDERRAMA GONZALEZ, Director Administrativo de DIF HERMOSILLO, en el manejo de la Cuenta de Cheques aludida en el acuerdo tercero de este documento terminará en el momento que sean constituidos los FONDOS REVOLVENTES de cada módulo y sean entregados a las mesas directivas de los mismos.

Una vez concluidos los acuerdos anteriormente anotados y leída que les fue la presente ACTA-ACUERDO, y no habiendo otro asunto que tratar, se determinó dar por concluido este acto siendo las once treinta horas del día de su inicio, firmando de conformidad los que en él intervinieron.

POR LA ASOCIACION DE SOCIEDADES DE PADRES DE FAMILIA DE LA ZONA ESCOLAR NUMERO SESENTA Y DOS

 SR. JOSE E. PARTIDA ORTIZ
 PRESIDENTE

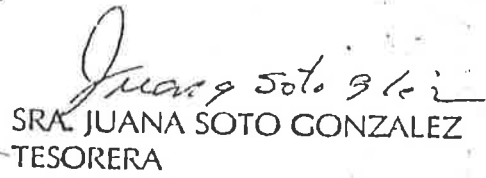
 SRA. JUANA SOTO GONZALEZ
 TESORERA

14
POR EL SISTEMA PARA EL DESARROLLO INTEGRAL DE LA FAMILIA
EN EL MUNICIPIO DE HERMOSILLO

T.S. ANTONIA E. AGUAYO VALENZUELA
DIRECTORA GENERAL

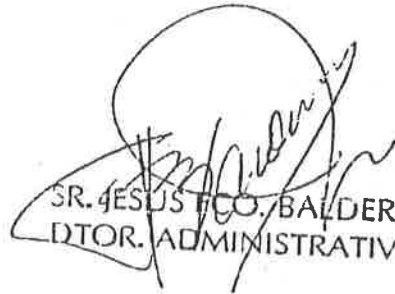
SR. JESUSTO C. BALDERRAMA C.
DTOR. ADMINISTRATIVO

TESTIGO DE HONOR

SRA. GABRIELA ESCALANTE DE GONZALEZ
PRESIDENTE DEL PATRONATO DE DIF HERMOSILLO

ANEXO No. 3

DIRECCION GENERAL DE PLANEACION

DIRECCION DE PROGRAMACION

OFICIO No. 080/95

Hermosillo, Son., Marzo 23 de 1995.

PROFR. MODELO RIVERA RIVARES
SUBSECRETARIO DE OPERACION EDUCATIVA
B D I F I C I O . -

AT'N: PROFR. CPE. HENDEZA I.
DIRECTOR DE EDUCACION PRIMARIA.

En atención a la propuesta para la instalación del Proyecto de Desayunos y Comedoras escolares en los centros de trabajo pertenecientes a la Zona Escolar de Educación Primaria No. 52, ubicados en esta Ciudad, por este medio le comunico que es factible el planteamiento de fusión de grupos para la utilización de espacios en el equipamiento de las cocinas así como la comisión de 4 maestros que resultaran de la fusión en la coordinación para dicha actividad a partir del próximo mes de abril.

Sin otro particular por el momento, le envío un cordial saludo.

ATENTAMENTE
SUFRAGIO EFECTIVO, NO REELECCION



LIC. BARIRO LIZARRAGA LIZARRAGA
DIRECTOR GENERAL DE PLANEACION



C.c.p. Lic. Mario Robinson, Eguía, Félix.-Secretario de Educación y Cultura.
C.c.p. Lic. Jorge Arturo Romero Laffont.-Subsecretario de Planeación y Administración.

KLL/JUN*/KDDY**

COMISION CONFERIDA POR LA SECRETARIA
DE EDUCACION Y CULTURA A LOS CC.
MAESTROS QUE FUNGIRAN COMO
COORDINADORES DE LOS MODULOS DE
DESAYUNADORES Y COMEDORES ESCOLARES

ASUNTO: Se le confiere comisión.

Hermosillo, Sonora, a 03 de abril de 1995.

C. PROFRA. PATRICIO MEJIA OLVERA.
P R E S E N T E

Sírvase tomar nota que en su calidad de Maestro de Grupo Primario Foráneo con sus claves: E0231/109302 y E0231/060322 a partir de esta fecha se le comisiona como AUXILIAR DE APOYO TECNICO en las Escuelas: "RAMON REAL CARRASCO" y "ELPIDIO GONZALEZ DAVILA", ubicadas en la Colonia Carmen Serdán; esto es en base a la copia del Oficio No. 030/95 del Director General de Planeación que obra en esta oficina, quedando sin efecto la comisión que venía desempeñando. Por lo consiguiente debo aclarar que esta actividad que se le está confiriendo termina el próximo 31 de junio del año en curso.

Esperando que su nueva tarea se vea coronada con el éxito, agradezco su plena colaboración.



A T E N T A M E N T E
"SUFABIA EFECTIVO. POR REELECCION."

GOBIERNO DEL ESTADO
DE SONORA
SERVICIOS EDUCATIVOS
DEL ESTADO DE SONORA
EDUCACION PRIMARIA
HERMOSILLO

PROFR. J. GUADALUPE MENDOZA ILLESCAS
DIRECTOR DE EDUCACION PRIMARIA

- c.c.p.- C. Profr. Rodolfo Rivera Alvarez. Subsecretario de Operación Educativa.- Presente.
- c.c.p.- C. Profr. Rodolfo Martínez Espinoza. Director General de Educación Primaria.- Presente.
- c.c.p.- C. Profr. Fernando Quiñones Soto. Supervisor de Educación Primaria de la Zona Escolar No. 03.- Presente.

JGMI'1995*

Fecibi
[Handwritten signature]

ASUNTO: Se le confiere comisi3n.

Hermosillo, Sonora, a 03 de abril de 1995.

C. PROFR. ADAN NAVARRO ERAIJO.
P R E S E N T E .

Srvase tomar nota que en su calidad de Maestro de Grupo Primaria for3neo con sus claves: E0281/263289 y E0281/263711 a partir de esta fecha se le comisiona como AUXILIAR DE APOYO TECNICO en las Escuelas "MAURICIO RODRIGUEZ KELLY" y "NUEVA CREACION", ubicadas en la Colonia Solidaridad; esto es en base a la copia del Oficio No. 080/95 del Director General de Planeaci3n que obra en esta oficina, quedando sin efecto la comisi3n que venfa desempe3ando. Por lo consiguiente debo aclarar que esta actividad que se le est3 confiriendo termina el pr3ximo 30 de junio del a3o en curso.

Esperando que su nueva tarea se vea coronada por el 3xito, agradezco su plena colaboraci3n.

A T E N T A M E N T E
"SUFRAGIO EFECTIVO. NO REELECCION."



GOBIERNO DEL ESTADO
DE SONORA
SERVICIOS EDUCATIVOS
DEL ESTADO DE SONORA
EDUCACION PRIMARIA
HERMOSILLO

PROFR. J. GUADALUPE MENDOZA ILLESCAS
DIRECTOR DE EDUCACION PRIMARIA

- c.c.p.- C. Profr. Rodolfo Rivera Alvarez, Subsecretario de Operaci3n Educativa.- Presente.
- c.c.p.- C. Profr. Rodolfo Mart3nez Espinoza, Director General de Educaci3n Primaria.- Presente.
- c.c.p.- C. Profr. Manuel Fernando Qui3ones Soto, Supervisor de la Zona Escolar No. 62.- Presente.
- c.c.p.- Archivo.

JGMI'1995*

ASUNTO: Se le confiere comisi3n.

Hermosillo, Sonora, a 03 de abril de 1995.

~~C. PROFRA. BLANCA ALICIA ARENAS CAZAMAYOR.~~
~~P R E S E N T E .~~

Srvase tomar nota que en su calidad de Maestro de grupo Primaria For3neo con sus claves: E0281/001161 y E0281/262949 a partir de esta fecha se le comisiona como AUXILIAR DE APOYO TECNICO en las Escuelas: "VICENTE LOMBARDO TOLEDANO" y "GABRIELA MISTRAL", ubicadas en la Colonia Jacinto L3pez; esto es en base a la copia del Oficio No. 080/95 del Director General de Planeaci3n que obra en esta oficina, quedando sin efecto la comisi3n que venia desempe3ando. Por lo consiguiente debo aclarar que esta actividad que se le esta confiriendo termina el pr3ximo 30 de junio del a3o en curso.

Esperando que su nueva tarea se vea coronada por el 3xito, agradezco su plena colaboraci3n.



GOBIERNO DEL ESTADO
DE SONORA
SERVICIOS EDUCATIVOS
DEL ESTADO DE SONORA
EDUCACION PRIMARIA
HERMOSILLO

A T E N T A M E N T E
"SUFFICIO EFECTIVO DE SELECCION."

PROFR. J. GUADALUPE MENDOZA ILLESCAS
DIRECTOR DE EDUCACION PRIMARIA

- c.c.p.- C. Profr. Rodolfo Rivera Alvarez. Subsecretario de Operaci3n Educativa.- Presente.
- c.c.p.- C. Profr. Rodolfo Mart3nez Espinoza. Director General de Educaci3n Primaria.- Presente.
- ✓ c.c.p.- C. Profr. Manuel Fernando Qui3ones Soto. Supervisor de la Zona Escolar No. 62.- Presente.
- c.c.p.- Archivo.

JGMI'iggb*

Recibido 04-04-95

ASUNTO: Se le confiere comisión.

Hermosillo, Sonora, a 03 de abril de 1995,

C. PROF. ARIEL MALDONADO COTA.
P R E S E N T E.

Sírvase tomar nota que en su calidad de Maestro de Grupo Primaria Foráneo con sus claves: E0281/083928 y E0281/001860 a partir de esta fecha se le comisiona como AUXILIAR DE APOYO TECNICO en las Escuelas: "IGNACIO ALLENDE" y "FRANCISCO GONZALEZ ROCANEGRA", ubicadas en la Colonia Lomas de Madrid; esto es en base a la copia del Oficio No. 020/95 del Director General de Planeación que obra en esta oficina, quedando sin efecto la comisión que venía desempeñando. Por lo consiguiente debo aclarar que esta actividad que se le esta confirmando termina el próximo 30 de junio del año en curso.

Esperando que su nueva tarea se vea coronada por el éxito, agradezco su plena colaboración.

A T E N T A M E N T E
"SUFRAGIO EFECTIVO. NO REELECCION."



GOBIERNO DEL ESTADO
DE SONORA
SERVICIOS EDUCATIVOS
DEL ESTADO DE SONORA
EDUCACION PRIMARIA
HERMOSILLO

PROF. GUADALUPE ALVARADO ILLESCAS
DIRECTOR DE EDUCACION PRIMARIA

- c.c.p.- C. Profr. Rodolfo Rivera Alvarez. Subsecretaria de Operación Educativa.- Presente.
- c.c.p.- C. Profr. Rodolfo Martínez Espinoza. Director General de Educación Primaria.- Presente.
- c.c.p.- C. Profr. Manuel Fernando Quiñones Soto. Supervisor de la Zona Escolar No. 62.- Presente.
- c.c.p.- Archivo.

RECIBI 4/ABRIL/1995

JGMI'1995*

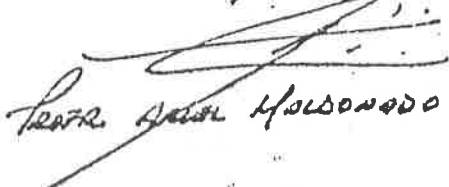
PROF. ARIEL MALDONADO COTA

ANEXO No. 4

D I F SONORA

Hermosillo, Sonora; febrero 8 de 1995.
DCASDM/OF'037/95

T.S. ANTONIA ELENA AGUAYO
DIRECTORA DEL SISTEMA DIF
MUNICIPAL HERMOSILLO
P r e s e n t e .

En relación a la reunión que sostuvieron el pasado 21 de enero del año en curso con la Asociación de Sociedades de Padres de Familia de la zona escolar No. 62 y cuyo objetivo fué proporcionar asesoría para la creación de desayunos escolares, me permito solicitar a usted, si para ello no existe inconveniente alguno, nos informe sobre el desarrollo y conclusiones de dicha reunión, lo cual permitirá contar con un marco de referencia sobre las necesidades y estrategias de atención que la comunidad demanda.

Sin otro particular, reitero la seguridad de mi distinguida consideración.

Atentamente

LIC. LUIS REY ZAZUETA GARATE
DIRECTOR DE CONCERTACION Y APOYO
A SISTEMAS DIF MUNICIPALES

DIRECCION GENERAL
RECIBIDO
FEB. 17 1995
MUNICIPIO DE HERMOSILLO
SISTEMA PARA EL DESARROLLO
INTEGRAL DE LA FAMILIA EN EL

C.c.p. Lic. Gustavo Mercado Bohigas.- Director General
Lic. Alvaro Gonzalez Acosta.- Jefe del Depto. de Programas Alimentarios
Lic. Icela Moreno Celaya.- Coordinadora Estatal COPUSI
Archivo

IMC/almm*

ANEXO No. 5

PROYECTO PRO-DESAYUNADORES ESCOLARES

INFORME DE INGRESOS OBTENIDOS EN LA JORNADA DE BOTE
EN DIFERENTES CRUCEROS DE LA CIUDAD DE HERMOSILLO
DEL 6 AL 10 DE FEBRERO DE 1995

NOMBRE DE LA ESCUELA	INGRESOS LUNES 6	INGRESOS MARTES 7	INGRESOS MIERCOLES 8	INGRESOS JUEVES 9	INGRESOS VIERNES 10	TOTALES
ESC. EMILIANO ZAPATA	0.00	650.80	534.30	442.25	698.75	2,326.10
ESC. IGNACIO ALLENDE	519.25	549.15	0.00	244.40	32.20	1,345.00
ESC. FCO. GONZALEZ	331.20	138.20	155.20	224.25	171.45	1,020.30
BOCANEGRA						
ESC. FCO. J. MADERO	471.80	587.95	102.90	0.00	320.15	1,482.80
ESC. RAMON REAL CARRASCO	912.65	1,050.70	1,412.45	874.45	681.05	4,931.30
ESC. ELPIDIO GONZALEZ DAVILA	333.40	670.51	791.80	482.55	0.00	2,278.26
ESC. MAURICIO RODRIGUEZ	302.40	336.85	126.10	232.55	149.05	1,145.95
KELLY						
ESC. GABRIELA MISTRAL	784.10	603.35	402.85	263.04	335.45	2,388.79
ESC. VICENTE LOMBARDO	556.00	1,371.55	788.50	1,507.90	437.80	4,661.75
TOLEDANO						
ESC. NUEVA CREACION	346.20	379.90	247.75	185.80	0.00	1,159.65
T O T A L E S	4,557.00	6,338.96	4,561.85	4,457.19	2,824.90	22,739.90

ASESOR FINANCIERO

SR. JESUS FCO. BALDERAMA G.

TESORERA

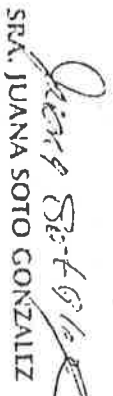
SRA. JUANA SOTO GONZALEZ

PRESIDENTE

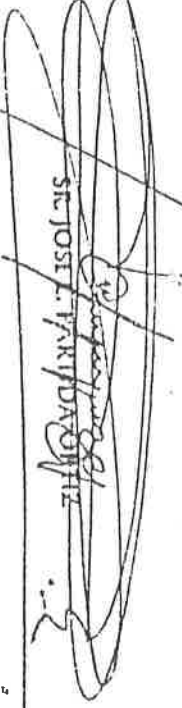
SR. JOSE PARIDAVAJHE

SISTEMA PARA EL DESARROLLO INTEGRAL DE LA FAMILIA
EN EL MUNICIPIO DE HERMOSILLO

JORNADA DE RECAUDACION POR BOTEQ DEL PROYECTO
PRO-DESAYUNOS ESCOLARES DE ZONA ESCOLAR No. 62

MARTES 14 DE FEBRERO DE 1995

CRUCERO	RESPONSABLE	IMPORTE RECAUDADO
Bvd. Morales y Periférico	Esc. Elpidio González O., Sr. José E. Partida O.	113.55

NOTA: ESTE IMPORTE SE RECIBIO POSTERIORMENTE A LA
JORNADA DE BOTEQ .

PROYECTO PRO-DESAYUNADORES ESCOLARES

INFORME DE INGRESOS OBTENIDOS EN LA JORNADA DE BOTE
EN DIFERENTES CRUCEROS DE LA CIUDAD DE HERMOSILLO
DEL 6 AL 10 DE FEBRERO DE 1995

NOMBRE DE LA ESCUELA	INGRESOS LUNES 6	INGRESOS MARTES 7	INGRESOS MIÉRCOLES 8	INGRESOS JUEVES 9	INGRESOS VIERNES 10	INGRESOS MARTES 14	TOTALES
ESC. EMILIANO ZAPATA	0.00	650.80	534.30	442.25	698.75	0.00	2,326.10
ESC. IGNACIO ALLENDE	519.25	549.15	0.00	244.40	32.20	0.00	1,345.00
ESC. FCO. GONZALEZ	331.20	138.20	155.20	224.25	171.45	0.00	1,020.30
ESC. FCO. J. MADERO	471.80	587.95	102.90	0.00	320.15	0.00	1,482.80
ESC. RAMON REAL CARRASCO	912.65	1,050.70	1,412.45	874.45	681.05	113.55	5,044.85
ESC. ELPIDIO GONZALEZ	333.40	670.51	791.80	482.55	0.00	0.00	2,278.26
ESC. MAURICIO RODRIGUEZ	302.40	336.85	126.10	232.55	148.05	0.00	1,145.95
ESC. GABRIELA MISTRAL	784.10	603.35	402.85	263.04	335.45	0.00	2,388.79
ESC. VICENTE LOMBARDO	556.00	1,371.55	788.50	1,507.90	437.80	0.00	4,661.75
ESC. NUEVA CREACION	346.20	379.90	247.75	185.80	0.00	0.00	1,159.65
T O T A L E S	4,557.00	6,338.96	4,561.85	4,457.19	2,824.90	113.55	22,853.45

ASESOR FINANCIERO

TESORERA

PRESIDENTE

SR. JESUS FCO. BALDERRAMA G.

SRA. JUANA SOTO GONZALEZ

SR. JOSE ESTARLIDA ORTEZ

Esc. J. Pedro Gonzalez O.
Cruce Blvd. Mexico y Paul "Te
Bate

RECIBI DE

CANTIDAD DE

NS 113.55

Ciento trece

noventa y cinco para el pago de m. n.

CONCEPTO DE:

Colecta Por Desagües
Escuelas

RECIBI

Lucia Alzabal O

ENTREGO

~~[Signature]~~
[Signature]

Hermosillo, Sonora, a 14 de

de 19 37

BNCI

RENTAS EL D. TRO

MEXICO

10/02/95

DEPOSITO EN EFECTIVO

JOSE E. PARTIDA PRO DESY DE LA

EFECTIVO N\$: 4,557.00

TOTAL N\$: 4,557.00



AC200250 16

00043 0042

13:54:55

BNCI
Banco Nacional de Comercio Interior

HERNANDEZ, CENTRO

MEXICO

AV. 100

10/02/95

DEPOSITO EN EFECTIVO

0. 100 -01-250- 001341 -1 JOSE E. PARTIDA PRO DESY DE LA

EFECTIVO N\$:6,338.96

TOTAL N\$:6,338.96



AD200250 16

00040 0039

13:51:07

BNCI

Once finished the
document is printed

HERMOSILLO CENTRO

MEXICO

10/02/99

DEPOSITO EN EFECTIVO

Nº. 100-01-250-001341-1 JOSE E. PARTIDA PRO DESY DE LA

EFECTIVO N\$:4,5

TOTAL N\$:4,5

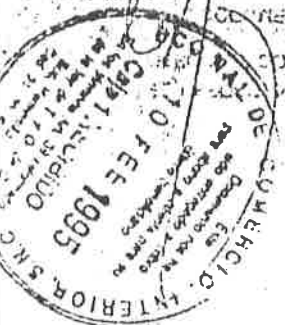

Jose E. Partida

AC200250 16

00044 0043

13:56:1

BNCI

Servicio Nacional de
Comercio Exterior

HERMOSILLA ENTRO

MEXICO

13/02/95

DEPOSITO EN EFECTIVO

NO. 100 -01 -250- 001341 -1 JOSE E. PARTIDA PRO DESY DE LA

EFECTIVO N\$: 4,457.19

TOTAL N\$: 4,457.19



ADQUISICION 16

00131 0100

13:53:40

INGU
MACROBANCA
del
Caso Interamericano

HERNANDEZ CENTRO

MEXICO

14/02/95

DEPOSITO EN EFECTIVO

100-01-250-001341-1 JOSE E. PARTIDA PRO DESY DE LA

EFECTIVO N\$: 2,824.90

TOTAL N\$: 2,824.90

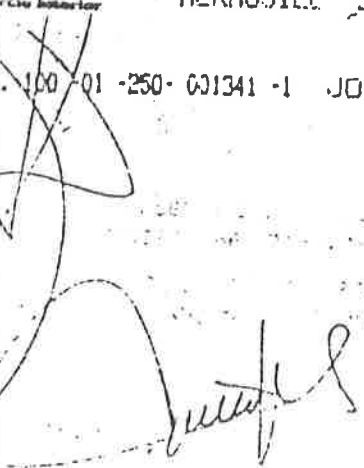

001341

0133

12:37:44

Manufactured in the U.S.A.

HERNANDEZ CENTRO

MEXICO

14/02/95

DEPOSITO EN EFECTIVO

100-01-250-001341-1 JOSE E. PARTIDA PRO DESY DE LA

EFECTIVO N\$:2,824.90

TOTAL N\$:2,824.90



00101 0133

12:37:00

ASOCIACION DE SOCIEDADES DE PADRES Y FAMILIA
DE LA ZONA ESCOLAR NO. 1

PROYECTO PRO-DESAYUNADORES ESCOLARES

INFORME DE INGRESOS OBTENIDOS EN LA JORNADA DE BOTEOP
CON FUNCIONARIOS FEDERALES, ESTATALES Y MUNICIPALES

RESPONSABLE	FECHA DE RECAUDACION	INGRESOS OBTENIDOS
JOSE E. PARTIDA ORTIZ	15-Feb-95	378.50
JOSE E. PARTIDA ORTIZ	16-Feb-95	297.60
JOSE E. PARTIDA ORTIZ	17-Feb-95	496.60
JOSE E. PARTIDA ORTIZ	23-Feb-95	551.55
TOTAL:		1,724.25

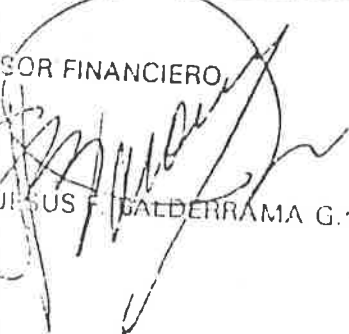
TESORERERO

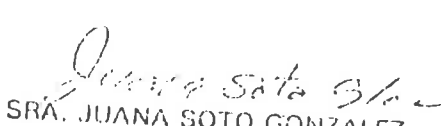
 JESUS F. CALDERRAMA G.

TESORERA

 SR. JUANA SOTO GONZALEZ

PRESIDENTE

 SR. JOSE E. PARTIDA ORTIZ

ANEXO No. 6

INFORME DE INGRESOS OBTENIDOS DE LA RIFA AL 14 DE FEBRERO DE 1995.

NOMBRE DE LA ESCUELA	BOLETAJE ASIGNADO	IMPORTE DEL BOLETAJE ASIGNADO	BOLETOS VENDIDOS	IMPORTE ENTREGADO	BOLETOS POR VENDER	SALDO POR ENTREGAR
ESC. EMILIANO ZAPATA	759	3,795.00	146	730.00	613	3,065.00
ESC. IGNACIO ALLENDE	678	3,390.00	210	1,050.00	468	2,340.00
ESC. FCO. GONZALEZ BOCANEGRA	626	3,130.00	0	0.00	626	3,130.00
ESC. FCO. I. MADERO	550	2,750.00	171	855.00	379	1,895.00
ESC. RAMON REAL CARRASCO	1216	6,080.00	157	785.00	1059	5,295.00
ESC. ELPIDIO GONZALEZ DAVILA	1094	5,470.00	211	1,055.00	883	4,415.00
ESC. MAURICIO RODRIGUEZ KELLY	792	3,960.00	191	955.00	601	3,005.00
ESC. GABRIELA MISTRAL	994	4,970.00	294	1,470.00	700	3,500.00
ESC. VICENTE LOMBARDO TOLEDANO	1314	6,570.00	352	1,760.00	1065	4,810.00
ESC. NUEVA CREACION	588	2,940.00	99	495.00	489	2,445.00
SR. JOSE E. PARTIDA O. (POR DISTRIBUIR)	1389	6,945.00	0	0.00	1389	6,945.00
T O T A L E S:	10000	50,000.00	1831	9,155.00	8272	40,845.00

ASESOR FINANCIERO

TESORERA

PRESIDENTE

SR. JESUS FCO. BALDERRAMA G.

SRA. JUANA SOTO GONZALEZ

SR. JOSE E. PARTIDA ORTIZ

ASOCIACION DE SOCIEDADES DE PADRES DE FAMILIA
DE LA ZONA ESCOLAR NO. 62

PROYECTO PRO-DESARROLLADORES ESCOLARES

INFORME DE INGRESOS OBTENIDOS DE LA RIFA AL 9 DE MARZO DE 1995

OMBRE DE LA ESCUELA	BOLETAJE ASIGNADO	IMPORTE DEL BOLETAJE ASIGNADO	BOLETOS VENDIDOS	IMPORTE ENTREGADO	BOLETOS POR VENDER	SALDO POR ENTREGAR	BOLETOS DEVUELTOS	IMPORTE BOLETOS DEVUELTOS	GRADO DE AVANCE
EMILIANO ZAPATA	759	3,795.00	541	2,705.00	57	205.00	161	305.00	71.28%
IGNACIO ALLENDE	678	3,390.00	634	3,173.00	6	27.00	38	190.00	93.60%
FCO. GONZALEZ INEGRA	626	3,130.00	493	2,465.00	70	300.00	63	315.00	78.75%
FCO. J. MADERO	550	2,730.00	446	2,230.00	36	180.00	68	340.00	81.09%
RAMON REAL CABRASCO	1216	6,080.00	972	4,860.00	244	1,220.00			79.93%
ELPIDIO GONZALEZ	1094	5,470.00	592	2,960.00	291	1,455.00	211	1,055.00	54.11%
VAURICIO RODRIGUEZ	792	3,960.00	587	2,935.00	121	605.00	84	420.00	74.12%
GABRIELA MISTRAL	994	4,970.00	749	3,745.00	216	1,080.00	29	145.00	75.35%
VICENTE LOMBARDO DANO	1314	6,570.00	1003	5,415.00	231	1,155.00			82.42%
NUFVA CREACION	588	2,940.00	478	2,390.00	34	170.00	76	380.00	81.29%
JOSE E. PARTIDA G. (POR RESUIR)	1389	6,945.00	52	260.00	432	2,160.00	905	4,525.00	3.74%
A L E S I	10000	50,000.00	6627	30,138.00	1738	8,607.00	1635	8,175.00	66.28%

ASESOR FINANCIERO

TESORERA

PRESIDENTE

SR. JESUS FCO. BALDERRAMA G.

SRA. JUANA SOTO GONZALEZ

SR. JOSE E. PARTIDA ORTIZ

R E C I B I :

DEL C. JESUS FCO. BALDERRAMA GONZALEZ, ASESOR FINANCIERO
DE LOS DESAYUNOS ESCOLARES DE LA ZONA ESCOLAR No. 062, LA CANTIDAD
DE: NS 500.00 SON (QUINIENTOS NUEVOS PESOS 00/100 M.N.), POR
- - - - - POR CONCEPTO DE PAGO DEL SEGUNDO PREMIO DE LA RIFA CE
LEBRADA CON LA LOTERIA NACIONAL EL PASADO 24 DE FEBRERO DE 1995.

Hermosillo, Son., Marzo 24 de 1995

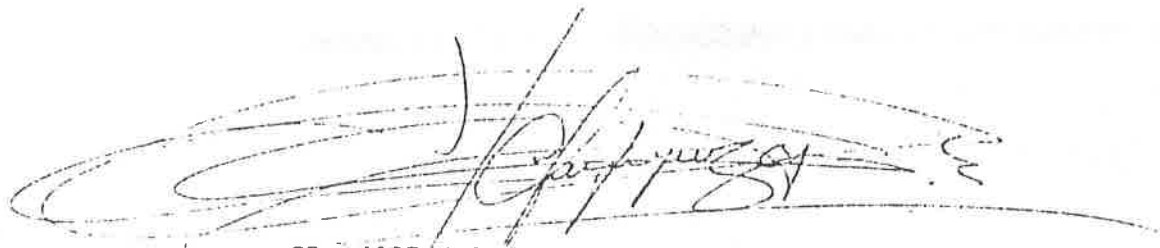
A large, stylized handwritten signature in black ink, appearing to read 'Jose Enrique Partida Ortiz', is written over a faint, circular stamp or watermark.

SR. JOSE ENRIQUE PARTIDA ORTIZ
Presidente de la Asociación de Sociedades
de Padres de familia de la Zona Escolar 062

ANEXO No. 7

R E C I B I :

DEL SR. JOSE ENRIQUE PARTIDA ORTIZ, PRESIDENTE DE LA ASOCIACION DE SOCIEDADES DE MADRES DE FAMILIA DE LA ZONA ESCOLAR No. 052, LA CANTIDAD DE -----
NS 1,230.00 SOB: (MIL DOSCIENTOS TREINTA NUEVOS PESOS 00/100 M.N.),
----- POR CONCEPTO DE RECAUDACION DE LA CAMPAÑA DE VENTAS DE -
LATAS, PARA SU DEPOSITO EN LA CUENTA DE LA ASOCIACION.

Hermosillo, Son., Marzo 24 de 1995



C. JESUS FCO. VALDERRAMA GONZALEZ
ASESOR FINANCIERO

DEPOSITO EN EFECTIVO

TA NO. 100 -01 -250- 00131 -1 JOSE E. FARTIDA PRO DESY DE LA
EFECTIVO N\$:1,290.00

TOTAL N\$:1,290.00



Rafael Dávila

60700250 16 00068 0067 12:45:

ANEXO No. 8

ASOCIACION DE SOCIEDADES DE PADRES DE FAMILIA
DE LA ZONA ESCOLAR No. 62

Hermosillo, Sonora, Marzo 30 de 1995.

BANCO NACIONAL DE COMERCIO INTERIOR
P R E S E N T E.

Por medio de la presente comunicamos que de conformidad a las fases previstas en nuestro proyecto de DESAYUNADORES ESCOLARES DE LA ZONA No. 62, se crearán cuatro fondos (mediante cuenta de cheques) para cuatro módulos. Por tal motivo resulta necesario proceder a la cancelación de la cuenta de cheques No. 1341-1 que se encuentra a nombre de esta Asociación, entregando para tal efecto chequera con cheques del folio 50514207 al 50514250.

Agradecemos de antemano, las atenciones que se sirvan prestar a la presente.

A T E N T A M E N T E

SR. JOSÉ E. PARTIDA ORTIZ
PRESIDENTE

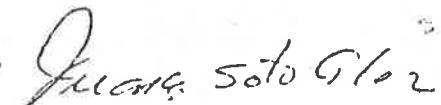
SRA. JUANA SOTO GONZALEZ
TESORERA

SR. JESÚS F. BALDERRAMA G.
ASESOR FINANCIERO

MAR 30 1995

30 de Marzo

95

PROFR. ADAN NAVARRO F.

14,511.91

CATORCE MIL QUINIENTOS ONCE NUEVOS PESOS 91/100 M.N.

CHEQUE No. 50514206

Concepto de Pago

CREACION DE FONDO REVOLVENTE AL MODULO
" PADRES UNIDOS"

Cuenta	Subcuenta	Nombre de la Cuenta	Parcial	Debe	Haber
1					
2					
3					
4					
5					
6					
7					
8					
9					
10					
11					
12					
13					
14					
15					
16					
17					
18					
19					
20					
				Sumas	

Recibi Cheque

[Handwritten signature]

Porter P111

Hecho por

Revisado por

Autorizado por

Diario

Auxiliares

Polica

COPIA CONTABILIDAD

HERNANDEZ, CENTRO

HERNANDEZ

30/05

DEPOSITO EN EFECTIVO

NO. 100-01-250-001353-5 NAVARRO FRAIJO ADAN

EFFECTIVO N\$: 14,511.91

TOTAL N\$: 14,511.91

ESTE DOCUMENTO SE HA APTADO SI SE VA A SER DEPOSITADO EN CUALQUIERA DE LAS Cuentas de Ahorro de la Caja de Pensiones para la Vejez de la Ciudad de Buenos Aires

ESTE DOCUMENTO QUE SEVA DE VALOR DE CANTIDAD DE \$ 14,511.91 EN EL MONEDA VARIADA

SE VA A EFECTUAR COMISION EN ONE DOLAR POR CADA UNO DE LOS DOCUMENTOS DE \$ 10,000.00



Handwritten signature

AC200250 16 00022 0021 13:05

RECIBIMOS DE LA ASOCIACION DE SOCIEDADES DE PADRES DE
FAMILIA DE LA ZONA No. 62, CHEQUE No. 50514206 DEL B.N.C.I. POR
LA CANTIDAD DE N\$14,511.91(CATORCE MIL QUINIENTOS ONCE
NUEVOS PESOS 91/100 M.N.) PARA LA CREACION DEL FONDO DE LA
COPUSI PADRES UNIDOS, CUYOS TITULARES FIRMAN A
CONFORMIDAD:

HERMOSILLO, SON., MARZO 30 DE 1995.

RECIBIMOS

PROFR. ADAN NAVARRO F.
COORDINADOR



EUFEMIA SOTELO S.
ADMINISTRADOR



ROSARIO RIOS LOPEZ
VOCAL DE APOYO Y CONTRALORIA SOCIAL



Poliza de Cheque

PATRICIO MEJIA OLVERO

14.511.91

CATORCE MIL QUINIENTOS ONCE NUEVOS PESOS 91/100 M.N.

CHEQUE 50514203

Concepto de Pago

CREACION DE FONDO REVOLVENTE AL MODULO
"LA GRAN FAMILIA"

Cuenta	Subcuenta	Nombre de la Cuenta	Parcial	Debe	Haber
1					
2					
3					
4					
5					
6					
7					
8					
9					
10					
11					
12					
13					
14					
15					
16					
17					
18					
19					
20					

Sumas

Recib. Cheque Hecho por Revisado por Autorizado por Diario Auxiliares Poliza No.



COPIA CONTABILIDAD

DEPOSITO EN EFECTIVO

TR NO. 100-01-250-001351-3 MEJIA OLVERA PATRICIO

EFECTIVO N\$: 14,511.91

TOTAL N\$: 14,511.91



AC200250 14 00020 0019 13:04:27

RECIBIMOS DE LA ASOCIACION DE SOCIEDADES DE PADRES DE
FAMILIA DE LA ZONA No. 62, CHEQUE No. 50514203 DEL B.N.C.I. POR LA
CANTIDAD DE N\$14,511.91 (CATORCE MIL QUINIENTOS ONCE NUEVOS
PESOS 91/100 M.N.) PARA LA CREACION DEL FONDO DE LA COPUSI LA
GRAN FAMILIA, CUYOS TITULARES FIRMAN A CONFORMIDAD:

HERMOSILLO, SON., MARZO 30 DE 1995.

RECIBIMOS

PATRICIO MEJIA OLVERA
COORDINADOR

NORMA I. LEON GRANILLO
ADMINISTRADOR

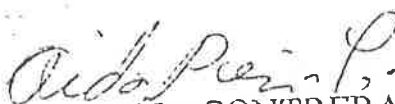
AIDA PENA CONTRERAS
VOCAL DE APOYO Y CONTRALORIA SOCIAL

SOLICITUD DE ABERTURA DE CUENTA DE CHEQUES

Division de Comercio Interior

TRADICIONAL CON INTERES OTRA

FECHA DE APERTURA 30 03 95	SUCURSAL Y CLAVE 250 HERMOSILLO, CENTRO	PERSONA FISICA <input checked="" type="checkbox"/> MORAL <input type="checkbox"/>
DE LA CUENTA INDIVIDUAL <input type="checkbox"/> MANCOMUNADA <input checked="" type="checkbox"/> INDISTINTA <input type="checkbox"/>	CON APODERADO <input type="checkbox"/>	NO. DE CUENTA: 100 01 210 0012643

DEL SOLICITANTE PATRICIO OLVEIRA	TELEFONO: 117384
-------------------------------------	---------------------

RAZON SOCIAL: OLVEIRA	NUM.	COLONIA: INSURGENTES	CODIGO POSTAL: 83106
--------------------------	------	-------------------------	-------------------------

DOMICILIO PARTICULAR (CALLE): CALLE 140	ESTADO SONORA	NUM.	COLONIA:	CODIGO POSTAL:
--	------------------	------	----------	----------------

DOMICILIO COMERCIAL (CALLE):	ESTADO	NUM.	COLONIA:	CODIGO POSTAL:
------------------------------	--------	------	----------	----------------

TIEMPO ESTABLECIDO	ENVIO DE CORRESPONDENCIA A DOMICILIO PARTICULAR <input type="checkbox"/> COMERCIAL <input type="checkbox"/> OFICINA <input type="checkbox"/>
--------------------	---

PROFESION Y/O ACTIVIDAD PARTICULARES	R.F.C. MEOP680825G99	TELEFONO (S)
---	-------------------------	--------------

PROFESION Y/O ACTIVIDAD PARTICULARES	R.F.C. MEOP680825G99	TELEFONO (S)
---	-------------------------	--------------

FECHA DE OTORGAMIENTO	FECHA DE INSCRIPCION EN EL REG. PUB. DEL COM.
-----------------------	---

NO. DE REGISTRO	FOJAS
-----------------	-------

NO. DE REGISTRO	FOJAS
-----------------	-------

NO. DE REGISTRO	FOJAS
-----------------	-------

NO. DE REGISTRO	FOJAS
-----------------	-------

NO. DE REGISTRO	FOJAS
-----------------	-------

NO. DE REGISTRO	FOJAS
-----------------	-------

NO. DE REGISTRO	FOJAS
-----------------	-------

NO. DE REGISTRO	FOJAS
-----------------	-------

NO. DE REGISTRO	FOJAS
-----------------	-------

NO. DE REGISTRO	FOJAS
-----------------	-------

BNCI

Banco Nacional de Comercio Interior

HERMOSILLO, CENTRO

HERMOSILLO

30/03/95

DEPOSITO EN EFECTIVO

60300250 16 MALDONADO COTA ARIEL

EFECTIVO N\$: 14,511.91

TOTAL N\$: 14,511.91



A handwritten signature, possibly "Am", written in dark ink.

60300250 16

00016 0015

13:01:10

RECIBIMOS DE LA ASOCIACION DE SOCIEDADES DE PADRES DE
FAMILIA DE LA ZONA No. 62, CHEQUE No. 50514205 DEL B.N.C.I. POR LA
CANTIDAD DE N\$14,511.91(CATORCE MIL QUINIENTOS ONCE NUEVOS
PESOS 91/100 M.N.) PARA LA CREACION DEL FONDO DE LA COPUSI
NIÑOS FELICES, CUYOS TITULARES FIRMAN A CONFORMIDAD:

HERMOSILLO, SON., MARZO 30 DE 1995.

RECIBIMOS

PROFR. ARIEL MALDONADO C.
COORDINADOR

MA. DEL CARMEN SANCHEZ
ADMINISTRADOR

Ma. del Carmen Sánchez

LILIA NEVAREZ GONZALEZ
VOCAL DE APOYO Y CONTRALORIA SOCIAL

Lilia Nevarez González

CUENTA DE CHEQUES

Comercio Interior

TRADICIONAL CON INTERES OTRA

FECHA DE APERTURA 30 03 95		SUCURSAL Y CLAVE 250 HERMOSILLO.CENTRO		PERSONA FISICA <input checked="" type="checkbox"/> MORAL <input type="checkbox"/>	
TIPO DE CUENTA INDIVIDUAL <input type="checkbox"/> MANCOMUNADA <input checked="" type="checkbox"/> INDISTINTA <input type="checkbox"/>		CON APODERADO <input type="checkbox"/>		NO. DE CUENTA : 100 01 250 0013596	
RAZON SOCIAL : COTA AHILL				TELEFONO : 188823	
PARTICULAR (CALLE): LA CATOUCA 581		NUM.	COLONIA : LAS AVES		CODIGO POSTAL : 83120
ESTADO SONORA		NUM.	COLONIA :		CODIGO POSTAL :
TIEMPO ESTABLECIDO		ENVIO DE CORRESPONDENCIA A DOMICILIO PARTICULAR <input type="checkbox"/> COMERCIAL <input type="checkbox"/> OFICINA <input type="checkbox"/>			
NACIONALIDAD MEXICANA	R.F.C. MACA550221KY0	PROFESION Y/O ACTIVIDAD PARTICULARES		TELEFONO (S)	
FECHA DE OTORGAMIENTO		FECHA DE INSCRIPCION EN EL REG. PUB. DEL COM.			
MUNICIPIO	SECCION	DEL REGISTRO PUBLICO DE LA CIUDAD DE:			
TELEFONO :		ACTIVIDAD O RAMO PRINCIPAL DEL NEGOCIO		NO. DE CUENTA :	
NUM.	COLONIA : VILLA SATELITE		C.P.:	POBLACION O ESTADO : HERMOSILLO SON	
TELEFONO :		ACTIVIDAD O RAMO PRINCIPAL DEL NEGOCIO		NO. DE CUENTA :	
NUM.	COLONIA : CENTRO		C.P. 83000	POBLACION O ESTADO : HERMOSILLO SON	
SUCURSAL VINEDOS		TELEFONO :	TIPO DE CUENTA : AHORRO	NO. DE CUENTA :	
SUCURSAL VINEDOS		TELEFONO :	TIPO DE CUENTA :	NO. DE CUENTA :	
NOMBRE (S) NEVAEZ GONZALEZ LILIA SANCHEZ GUTIERREZ MARIA DEL CAJIMEN XX		FIRMA			
EMPLEADO QUE EFECTUO EL TRAMITE CLAVE:		AUTORIZO CLAVE:		NOMBRE Y FIRMA	

[Handwritten signature]
FIRMA

[Handwritten signature]
NOMBRE Y FIRMA

30/03/93

HERNANDEZ CENTRO

HERNANDEZ

DEPOSITO EN EFECTIVO

100-01-250-001357-8

ARENAS CASAMAYOR BLANCA ALICIA

EFECTIVO N\$: 14,511.91

TOTAL N\$: 14,511.91



Handwritten signature

ACC00250 16 00018 0017 13:03:05

RECIBIMOS DE LA ASOCIACION DE SOCIEDADES DE PADRES DE
FAMILIA DE LA ZONA No. 62, CHEQUE No. 50514204 DEL B.N.C.I. POR LA
CANTIDAD DE N\$14,511.91(CATORCE MIL QUINIENTOS ONCE NUEVOS
PESOS 91/100 M.N.) PARA LA CREACION DEL FONDO DE LA COPUSI
NIÑOS ALEGRES, CUYOS TITULARES FIRMAN A CONFORMIDAD:

HERMOSILLO, SON., MARZO 30 DE 1995.

RECIBIMOS



BLANCA ALICIA ARENAS
COORDINADORA

MA. TERESA PACHECO
ADMINISTRADORA

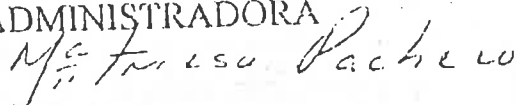

OLIVIA GARCIA MARQUEZ
VOCAL DE APOYO Y CONTRALORIA SOCIAL

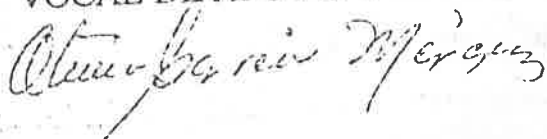

CUENTA DE CHEQUES

Nacional de Comercio Interior

TRADICIONAL CON INTERES OTRA

FECHA DE APELITURA OSILLO 30 03 95	SUCURSAL Y CLAVE 250 HERMOSILLO.CENTRO	PERSONA FISICA <input checked="" type="checkbox"/> MORAL <input type="checkbox"/>
---------------------------------------	---	---

TITULO DE LA CUENTA INDIVIDUAL <input type="checkbox"/> MANCOMUNADA <input checked="" type="checkbox"/> INDISTINTA <input type="checkbox"/>	CON APODERADO <input type="checkbox"/>	NO. DE CUENTA: 103 01 250 0013678
--	--	--------------------------------------

NOMBRES DEL SOLICITANTE CASAMAYOR BLANCA ALICIA		TELEFONO: 606883
--	--	---------------------

DIRECCION PARTICULAR (CALLE):	NUM.	COLONIA: EMILINO ZAPATA
-------------------------------	------	----------------------------

ESTADO SONORA	CODIGO POSTAL: 83000
------------------	-------------------------

DIRECCION COMERCIAL (CALLE):	NUM.	COLONIA:
------------------------------	------	----------

ESTADO	CODIGO POSTAL:
--------	----------------

ACTIVIDAD O RAMO PRINCIPAL DEL NEGOCIO	TIEMPO ESTABLECIDO	ENVIO DE CORRESPONDENCIA A DOMICILIO PARTICULAR <input type="checkbox"/> COMERCIAL <input type="checkbox"/> OFICINA <input type="checkbox"/>
--	--------------------	---

FECHA DE NACIMIENTO 040881	LUGAR DE NACIMIENTO HERMOSILLO SON	NACIONALIDAD MEXICANA	R.F.C. AECB810804FL7	PROFESION Y/O ACTIVIDAD PARTICULARES
-------------------------------	---------------------------------------	--------------------------	-------------------------	---

ACTIVIDAD FUNDAMENTAL A LA QUE SE DEDICA O NOMBRE DE LA EMPRESA	DOMICILIO	TELEFONO (S)
---	-----------	--------------

PARA PERSONAS MORALES O FISICAS CON ACTIVIDADES EMPRESARIALES

NOMBRE DEL ADMINISTRADOR, GERENTE O APODERADO LEGAL

FECHA DE ESCRITURA PUBLICA DE CONSTITUCION	FECHA DE OTORGAMIENTO	FECHA DE INSCRIPCION EN EL REG. PUB. DEL COM.
--	-----------------------	---

NOTARIA PUBLICA NO.	NOMBRE DEL NOTARIO	NO. DE REGISTRO	FOJAS
---------------------	--------------------	-----------------	-------

DOCUMENTO	SECCION	DEL REGISTRO PUBLICO DE LA CIUDAD DE:
-----------	---------	---------------------------------------

REFERENCIAS COMERCIALES, PARTICULARES O NEGOCIOS AFILIADOS

NOMBRE O RAZON SOCIAL: ALMACENES MUESTERAS	TELEFONO:	ACTIVIDAD O RAMO PRINCIPAL DEL NEGOCIO	NO. DE CUENTA:
---	-----------	--	----------------

DOMICILIO HEROSILLO	NUM.	COLONIA: CENTRO	C.P. 83000	POBLACION O ESTADO: HERMOSILLO SON
------------------------	------	--------------------	---------------	---------------------------------------

NOMBRE O RAZON SOCIAL: FAJSA	TELEFONO:	ACTIVIDAD O RAMO PRINCIPAL DEL NEGOCIO	NO. DE CUENTA:
---------------------------------	-----------	--	----------------

DOMICILIO	NUM.	COLONIA: CENTRO	C.P. 83000	POBLACION O ESTADO: HERMOSILLO SON
-----------	------	--------------------	---------------	---------------------------------------

REFERENCIAS BANCARIAS (INTERNAS O EXTERNAS)

BANCO	SUCURSAL
-------	----------

DIRECCION	TELEFONO:	TIPO DE CUENTA: TAQUETA DE CREDITO	NO. DE CUENTA: ITO
-----------	-----------	---------------------------------------	-----------------------

BANCO	SUCURSAL
-------	----------

DIRECCION	TELEFONO:	TIPO DE CUENTA:	NO. DE CUENTA:
-----------	-----------	-----------------	----------------

CONOCIMIENTO DE FIRMA

NOMBRE, DENOMINACION O RAZON SOCIAL JOSE E PARRIDA ORTIZ 1341 1	FIRMA	BENEFICIARIOS NOMBRE (S) PACIECO ENRIQUEZ MARIA TERESA GARCIA MARIQUEZ OLPHIA OLIVIA XX
--	-------	---

CUENTA ABIENTE	EMPLEADO QUE EFECTUO EL TRAMITE CLAVE:	AUTORIZO CLAVE:
----------------	---	--------------------

FIRMA	NOMBRE Y FIRMA	NOMBRE Y FIRMA
-------	----------------	----------------

ANEXO No. 9

Febrero 7. de 1995
Dirección General
Oficio No. 329

LIC. GUSTAVO MERCADO BOHIGAS
Director General de DIF Sonora,
Presente

Hacemos propicia la oportunidad para saludarlo y expresarle nuestro más profundo reconocimiento a su labor realizada al frente del Sistema para el Desarrollo Integral de la Familia en el Estado de Sonora, y a la vez solicitar su valioso apoyo en la gestión ante DIF Nacional, para que se nos autoricen la instalación de cuatro (4) cocinetas que se destinarán para el otorgamiento de desayunos escolares e implementación de los Programas de COPUSI en las colonias: Solidaridad, Carmen Serdán, Jacinto López y Lomas de Madrid; con una área de influencia de siete (7) colonias más, tales como: Norberto Ortega, Solidaridad "A" Poniente, Miguel Hidalgo, Villa Guadalupe, Villa Sonora, Machy López y López Portillo. Asegurándole que se ha realizado un trabajo minucioso de concientización y convencimiento, logrando hasta ahora la participación de un gran número de familias que participarán permanentemente en nuestros programas.

Por la atención que se sirva prestar a la presente, reiteramos a Usted nuestra consideración y respeto.



Atentamente

La Directora General de DIF Hermosillo

A. Elena Aguayo Valenzuela

T.S. Antonia Elena Aguayo Valenzuela

- C.c.p. Profr. Manuel Fdo. Quiñones S., Director Técnico
- C.c.p. Lic. Jesús Fco. Balderrama G., Director Administrativo
- C.c.p. T.S. Ma. de la Luz Covarrubias Aguilar, Jefe del Depto. de Desarrollo Comunitario
- C.c.p. T.S. Ma. Dolores Lagarda B., Jefe del Depto. de Asistencia Social
- C.c.p. Archivo/Minuta

mjnv'

DIF SONORA

Hermosillo, Sonora; Febrero 23 de 1995.
DC/OF'0133/95

T.S. ANTONIA ELENA AGUAYO VALENZUELA
DIRECTORA DEL SISTEMA DIF MUNICIPAL
HERMOSILLO,
Presente.

En respuesta a la solicitud de 4 Cocinas Populares y Unidades de Servicios Integrales para ser instrumentadas en esta ciudad, expresa en oficio No. 329 de fecha febrero 7 del año en curso, me permito manifestar a usted que requerimos un informe detallado de los antecedentes, compromisos comunitarios, convenios realizados etc. que permitan evaluar su petición, así como los expedientes propios del Programa en mención, a fin de contar con un soporte para solicitar a DIF Nacional dichos equipos, en virtud de que este Sistema Estatal no dispone de ellos, sin embargo, estamos en proceso de evaluación de la operatividad del Programa en el Estado para realizar las reubicaciones pertinentes.

Sin otro particular, reitero la seguridad de mi distinguida consideración.

Atentamente

LIC. GUSTAVO MERCADO BOHIGAS
DIRECTOR GENERAL

SISTEMA PARA EL DESARROLLO
INTEGRAL DE LA FAMILIA EN EL
MUNICIPIO DE HERMOSILLO

1995 FEB 23

DIRECCION GENERAL

C.c.p. Sra. Gabriela Escalante de Gonzalez.- Presidenta del Sistema DIF
Hermosillo

Profr. Manuel Fernando Quiñonez S. Director Técnico DIF Hermosillo

Lic. Luis Rey Zazueta Garate.- Director de Concertación y Apoyo a Sis-
temas DIF Municipales

Lic. Icela Moreno Celaya.- Coordinadora Estatal COPUSI
Archivo

GMG/IMC/almm*

SISTEMA PARA EL DESARROLLO INTEGRAL DE LA FAMILIA EN EL ESTADO DE SONORA
BLVD. LUIS ENCINAS J. ESQ. FCO. MONTEVERDE TELS. 14-60-20, 14-54-29, 14-55-28 Y 14-50-29 C.P. 83190 HERMOSILLO, SONORA

DIF SONORA

Hermosillo, Sonora; marzo 8 de 1995.
DCASDM/OF'068/95

T.S. ANTONIA ELENA AGUAYO VALENZUELA
DIRECTORA DEL SISTEMA DIF MUNICIPAL
HERMOSILLO,
P r e s e n t e .

En base a su solicitud para el otorgamiento de 4 equipos COPUSI, mediante oficio No. 329 de fecha febrero 7 del año en curso, me permito solicitar a usted nos indique la(s) fecha(s) para realizar Reuniones de información sobre la Metodología propia del Programa en mención con los participantes del mismo (comités), en coordinación con el personal a su digno cargo y todo - aquel que de alguna manera esté participando activamente.

Lo anterior, toda vez que está por iniciar tan significativo proyecto.

Sin otro particular, reitero la seguridad de mi distinguida consideración.

A t e n t a m e n t e

LIC. LUIS REY ZAZUETA GARATE
DIRECTOR DE CONCERTACION Y APOYO
A SISTEMAS DIF MUNICIPALES.

SISTEMA PARA EL DESARROLLO
INTEGRAL DE LA FAMILIA EN EL
MUNICIPIO DE HERMOSILLO
RECIBIDO
MAR 9 1995
DIRECCION GENERAL

C.c.p. Lic. Gustavo Mercado Bohlgas.- Director General
Prof. Manuel Fernando Quiñonez S.- Director Técnico DIF Hermosillo
Lic. Alvaro Gonzalez Acosta.- Jefe del Depto. de Programas Alimentarios
Lic. Icela Moreno Celaya.- Coordinadora Estatal COPUSI
Archivo

luc/almm*

SISTEMA PARA EL DESARROLLO INTEGRAL DE LA FAMILIA EN EL ESTADO DE SONORA
BLVD. LUIS ENCINAS J. ESQ. FCO. MONTEVERDE TELS. 14-60-20, 14-54-29, 14-55-28 Y 14-50-29 C.P. 83190 HERMOSILLO, SONORA

Marzo 9 de 1995
Dirección General
Oficio No. 372

~~✓ LIC. LUIS REY ZAZUETA GARATE
Director de Concertación y Apoyo
a Sistemas DIF Municipales,
Presente.~~

Dando seguimiento a Oficio No. 329 de fecha 7 de Febrero del presente año, donde solicitamos su intervención ante DIF Nacional para la autorización de 4 cocinetas que se destinarán al otorgamiento de Desayunos Escolares e implementación de los Programas COPUSI en cuatro colonias del sector norte de nuestra Ciudad, nos permitimos solicitar nuevamente su apoyo consistente en agilizar la gestión ante DIF Nacional para la instalación de dicho equipo, para lo cual informamos a Usted, que estamos en condiciones de efectuar su pago de contado.

Por la atención que se sirva prestar a la presente, reiteramos a Usted nuestra consideración y respeto.

Atentamente
La Directora General de DIF Hermosillo

A. Elena Aguiar
T.S. Antonia Elena Aguayo Valenzuela



C.c.p. Sra. Gabriela E. de González, Presidente del Patronato DIF Hermosillo.
C.c.p. Profr. Manuel Fdo. Quiñones Soto., Director Técnico
C.c.p. Lic. Jesús Fco. Balderrama G., Director Administrativo
C.c.p. Sr. José Enrique Partida Ortiz, Presidente de la Asociación de Sociedades de Padres de Familia de la Zona Escolar No. 062
C.c.p. Archivo/Minuta
mjmvm'

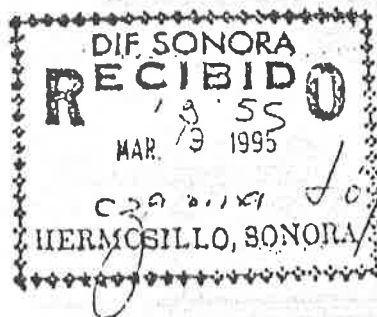

~~LIC. GUSTAVO MERCADO BOHIGAS~~
~~DIRECTOR GENERAL DE DIF SONORA~~
~~P R E S E N T E . -~~

AT'N. - LIC. LUIS REY ZAZUETA GARATE
DIRECTOR DE CONCERTACIÓN Y APOYO
A SISTEMAS DIF MUNICIPALES.

CON EL OBJETO DE DARLE CUMPLIMIENTO A SU SOLICITUD REALIZADA EN OFICIO NO. DCASDM068/95, DE FECHA 8 DE MARZO DEL AÑO EN CURSO; ADJUNTO AL PRESENTE REMITIMOS A USTED LA CALENDARIZACIÓN DE LA CONFORMACIÓN DE LA ESTRUCTURA QUE PARTICIPARÁ EN LA ORGANIZACIÓN DE LAS COPUSI EN LOS 4 MÓDULOS QUE SE UBICARÁN EN LAS COLONIAS: SOLIDARIDAD, CARMEN SERDÁN, JACINTO LÓPEZ Y LOMAS DE MADRID.

CON LA SEGURIDAD DE QUE CONTAREMOS CON LA VALIOSA ASESORÍA DE ESE ORGANISMO A SU DIGNO CARGO, NOS REITERAMOS A SUS APRECIABLES ÓRDENES.

A T E N T A M E N T E
LA DIRECTORA GENERAL DE DIF HERMOSILLO

Antonia Elena Aguayo Valenzuela

T.S. ANTONIA ELENA AGUAYO VALENZUELA



- C.C.P. PROF. MANUEL FDO. QUINONES S., DIRECTOR TÉCNICO DE DIF HERMOSILLO
- C.C.P. LIC. ALVARO GONZALEZ ACOSTA, JEFE DEL DEPTO. DE PROGRAMAS ALIMENTARIOS.
- C.C.P. LIC. IRENE MORENO COBAY, COORDINADORA ESTATAL COPUSI
- C.C.P. ARCHIVO DE BIUTA

MJMV

16:00 HORAS
29 DE MARZO

H.M.A.S.
L.C.

CALENDARIZACION DE LA CONFORMACION DE LA ESTRUCTURA QUE PARTICIPARA EN LA ORGANIZACION DE LAS COPUSI EN LOS CUATRO MODULOS QUE SE UBICARAN EN LAS COLONIAS: SOLIDARIDAD, CARMEN SERDAN, JACINTO LOPEZ Y LOMAS DE MADRID

BARRIO DE LA ESCUELA Y COLONIA	FECHA Y HORA DE LA INSTALACION DE COMITE Y FORMACION DE MESAS DIRECTIVAS.	FECHA Y HORA DE LA CAPACITACION DE MESAS DIRECTIVAS.
ERICIO RODRÍGUEZ KELLY EVA CREACIÓN PROBABI Y AMERICO VES- SIO, COL. SOLIDARIDAD	15 DE MARZO 16:00 HORAS	27 DE MARZO 16:00 HORAS
CENTE LOMBARDO TOLEDANO BRIELA MISTRAL DE OCTUBRE Y NÁCORI ANDE, COL. JACINTO LÓPEZ	16 DE MARZO 16:00 HORAS	28 DE MARZO 16:00 HORAS
MÓN REAL CARRASCO PIDIO GONZÁLEZ DÁVILA IVARES Y NÁCORI GRANDE, L. CARMEN SERDÁN	17 DE MARZO 16:00 HORAS	29 DE MARZO 16:00 HORAS
ILIANO ZAPATA NACIO ALLENDE O. GONZÁLEZ BOCANEGRA ANCISCO I. MADERO TAPE ENTRE 12 DE OCTUBRE MONTEVERDE, COL. LOMAS MADRID.	20 DE MARZO 16:00 HORAS	30 DE MARZO 16:00 HORAS

NUM. REUNIONES	ESTUDIOS REALIZADOS	COORDINACIONES	NUM. ASISTEN POR REUNION
46	2,300	17 INSTITUCIONES:	07 REUNIONES EFECTUAD.
21.73%	PATROCINADOS EN 100%	DIF SONORA	I. 394
17.39%	PATROCINADOS EN 50%	S.E.C.	II. 124
60.88%	PAGARA CUOTA N\$2.00	A.S.P.F.	III. 428
		GOBIERNO	IV. 80
		ESC. PRIMARIAS	V. 113
		SEC. FED. # 8	VI. 44
		T.S. UNISON	VII. 80
		BANCO NAL. COMERCIO INTERIOR	
			ASIST. 1263

ANEXO 1

ANEXO 1.-

LAS COORDINACIONES DE LOS DESAYUNADORES ESCOLARES TIENEN SU APORTACION DE LA SIGUIENTE MANERA:

DIF SONORA:
S.E.C.

4 COCINETAS
4 AULAS; 8 PLAZAS MAESTROS EDUC. PRIMARIA PARA ACTIVIDADES DE DESAYUNOS ESCOLARES; COMPROMIS DE DOTACION DE MOBILIARIO.

A.S.P.F.

ORGANIZACION Y DESARROLLO DE ACTIVIDADES PARA R CABAR FONDOS ECONOMICOS

GOBIERNO 3 NIVELES:
10 ESC. PRIMARIAS
ZONA 062

APORTACION N\$ 1,724.00
APORTACION BOTE0: N\$33,178.00

BANCO NAL. DE COMERCIO EXTERIOR:
SEC. FED. No. 8
T.S. UNISON

TRANSFERENCIA DE CUENTA DE LA ASOCIACION A CADA UNA DE LAS MESAS DIRECTIVAS
LEVANTAMIENTO DE 1178 ENCUESTAS DE E.S.E.
LEVANTAMIENTO DE 180 ENCUESTAS DE E.S.E.

NUM. REUNIONES	ESTUDIOS REALIZADOS	COORDINACIONES	NUM. ASISTEN POR REUNION
46	2,300	17 INSTITUCIONES:	07 REUNIONES EFECTUADAS
	21.73% PATROCINADOS EN 100%	DIF SONORA	I. 394
	17.39% PATROCINADOS EN 50%	S.E.C.	II. 124
	60.88% PAGARA CUOTA N\$2.00	A.S.P.F.	III. 428
		GOBIERNO	IV. 80
		ESC. PRIMARIAS	V. 113
		SEC. FED. # 8	VI. 44
		T.S. UNISON	VII. 80
		BANCO NAL. COMERCIO INTERIOR	ASIST. 1263

ANEXO 1

ANEXO 1.-

LAS COORDINACIONES DE LOS DESAYUNADORES ESCOLARES TIENEN SU APORTACION DE LA SIGUIENTE MANERA:

DIF SONORA: S.E.C.	4 COCINETAS 4 AULAS; 8 PLAZAS MAESTROS EDUC. PRIMARIA PARA ACTIVIDADES DE DESAYUNOS ESCOLARES; COMPRAS DE DOTACION DE MOBILIARIO.
A.S.P.F.	ORGANIZACION Y DESARROLLO DE ACTIVIDADES PARA RECABAR FONDOS ECONOMICOS
GOBIERNO 3 NIVELES: 10 ESC. PRIMARIAS ZONA 062	APORTACION N\$ 1,724.00 APORTACION BOTE: N\$33,178.00
BANCO NAL. DE COMERCIO EXTERIOR: SEC. FED. No. 8 T.S. UNISON	TRANSFERENCIA DE CUENTA DE LA ASOCIACION A CADA UNA DE LAS MESAS DIRECTIVAS LEVANTAMIENTO DE 1178 ENCUESTAS DE E.S.E. LEVANTAMIENTO DE 180 ENCUESTAS DE E.S.E.

Abril 6 de 1995
Dirección General
Oficio No. 439

~~LIC. CARLOS ESQUEL RODRIGUEZ
Delegado Estatal de SEDESOL
Presente~~

El Sistema para el Desarrollo Integral de la Familia en el Municipio de Hermosillo, participa a Usted que en el mes de Diciembre de 1994, inició pláticas con la Asociación de Sociedades de Padres de Familia de la Zona Escolar No. 062, misma que está constituida por diez escuelas del norte de nuestra Ciudad, para exponerles el proyecto de instalación de cuatro módulos que tienen como objeto implementar los desayunos escolares para los turnos matutinos y las comidas escolares para los turnos vespertinos, esta iniciativa se acogió con beneplacito en sus tres etapas, logrando a la fecha concertaciones con DIF Sonora para que aporten las cuatro cocinetas; con la Secretaría de Educación y Cultura convenimos y nos proporcionó los espacios físicos donde se instalarán las cocinetas y la comisión de cuatro Maestros que se dedicarán única y exclusivamente a la atención de este anexo, mismos que iniciarán con un fondo revolvente de N\$58,047.64 producto de cuatro actividades realizadas por la Asociación de Sociedades de Padres de Familia. Considerando que nuestro programa pretendemos ponerlo en práctica para el mes de Mayo, acudimos a Usted a efecto de solicitarle nos apoye en el inicio de las concertaciones con los proveedores de los básicos que requerimos y sobre todo para abaratar los mismos ya que nuestro objetivo fundamental es patrocinar a todos los niños que acuden a clases sin haber ingerido un alimento porque en su casa carecen del mismo, anexamos al presente situación del Estado Financiero con las especificaciones de los números de cuenta.

Con la seguridad de que contaremos con su valioso apoyo, deseamos hacer propicia esta oportunidad para saludarlo y expresarle nuestro reconocimiento.



Atentamente

La Directora General de DIF Hermosillo

T.S. Antonia Elena Aguayo Valenzuela

T.S. Antonia Elena Aguayo Valenzuela

C.c.p. Profr. Manuel Fdo. Quiñones Soto, Director Técnico de DIF Hermosillo

C.c.p. Sr. José-Angel Partida Ortíz, Presidente de la Asociación de Sociedades de Padres de Familia de la Zona Escolar No. 062

C.c.p. Archivo/minuta
mjmiv'

SR. JESUS ALBERTO BRICEÑO VALENZUELA
Presidente del Patronato del Banco de Alimentos,
Presente.-

AT'N.- SR. MANUEL IVAN HUERTADO PUEBLA
Gerente del Banco de Alimentos Cáritas de Hermosillo.

Esta Dirección General de DIF Hermosillo, presenta a sus finas atenciones a los CC. Profres. Adán Navarro Fraijo, Patricio Mejía Olvera, Blanca Alicia Arenas Casamayor y Ariel Maldonado Cota, maestros comisionados por la Secretaría de Educación y Cultura para atender los módulos ubicados en las colonias: Solidaridad, Carmen Serdán, Jacinto López y Lomas de Madrid respectivamente, mismos que tendrán como objetivo implementar los Desayunos Escolares para los turnos matutinos y las comidas escolares para los turnos vespertinos; los referidos maestros están autorizados por este Organismo para iniciar los convenios institucionales que garanticen la funcionalidad permanente de los anexos escolares ya mencionados, toda vez que la protocolización de los mismos deberán contar con el Vo.Bo. de la Dirección Administrativa de este Sistema para el Desarrollo Integral de la Familia.

Estos anexos escolares tienen como propósito garantizar un alimento diario cuando menos a los alumnos de diez Escuelas del norte de la Ciudad, cuya característica principal es de que son de tan escasos recursos que asisten a clases sin desayunar o comer porque en sus hogares carecen de lo más indispensable. Te invitamos a que experimentes la satisfacción de apoyar a estos niños, ofreciéndote institucionalmente recibos deducibles de impuestos, por el importe de tu apoyo.

Cont...

Hacemos propicia la oportunidad para saludarlo y expresarle nuestro agradecimiento anticipado.

Atentamente

La Directora General de DIF Hermosillo



T.S. Antonia Elena Aguayo Valenzuela
T.S. Antonia Elena Aguayo Valenzuela

- C.c.p. Profr. J. Guadalupe Mendoza Illescas, Director de Educación Primaria de la Secretaría de Educación y Cultura
- C.c.p. Sr. José Enrique Partida Ortiz, Presidente de la Asociación de Sociedades de Padres de Familia de la Zona Escolar No. 062
- C.c.p. Archivo/Minuta

Dirección General de Primaria
 ABR. 20 1995
 T. Aguascalientes
 SECRETARÍA DE EDUCACIÓN Y CULTURA

Abril 18 de 1995

Gabriela Escalante de González

Oficio No. 087

~~ING. CASTRERO NAVARRO V. LEZUELA
 Director General de Educación -
 Secretaría de Educación y la Juventud,
 P. A. S. C. A. S. -~~

SECRETARÍA DE EDUCACIÓN Y CULTURA
RECIBIDO
 18/04/95
 Secretaría de Educación

ATN. - ING. RECTOR CASTRO CALLEJO

Hacemos propicia la oportuna para agradecer, expresarle nuestro reconocimiento por su brillante labor desarrollada al frente de esa Institución y a la vez para solicitar su amabilidad para que el día 25 de Abril, fecha en que el Sector 07 de la Secretaría de Educación y Cultura realizará la Tercera Jornada de Rondas Infantiles, Salidas Regionales y Material Educativo en el Centro de Usos Múltiples, este Organismo, realice la actividad de venta de refrescos y alimentos a los asistentes, con el objeto de obtener utilidades que se canalizarán a la implementación del programa de desayunos y comidas escolares de diez escuelas de nuestra Ciudad. De autorizarse esta actividad, escriba a cargo en forma organizativa de los cuatro Comités ya conformados y validados por este Organismo, que corresponden a las colonias: Solidaridad, Carmen Serdán, Jacinto López y Lomas de Madrid.

En espera de su respuesta favorable nos es muy grato reiterar nuestras atenciones y respeto, no sin antes agradecer también que para la realización de esta empresa, contamos ya con el Voto en forma unánime tanto de la Jefatura del Sector sede del evento, como de las 13 supervisiones escolares que participan.

SECRETARÍA DEL DESARROLLO INTERIOR
DIF
 HERMOSILLO
 SECRETARÍA DEL PATRIMONIO

Atentamente
 La Presidencia del Patronato DIF Hermosillo

Gabriela Escalante de González

- C.c.p. Lic. Mario Robinson Bours Félix, Secretario de Educación y Cultura en el Estado.
- C.c.p. Progr. Rodolfo Martínez, Director General de Educación Primaria
- C.c.p. Progr. Hilarión Santos Sandoval, Jefe del Sector 07
- C.c.p. Archivo
 mjmv'

30.04.95
 Aya Tena Félix Hernández
 Sector No. 07

Abril 21 de 1995

A QUIEN CORRESPONDA:

Ante la necesidad que reviste la implementación de Programas de Alimentación, que beneficie sobre todo a la población escolar, esta Institución se encuentra apoyando a Padres de Familia, Maestros y Comunidad en general, para la implementación de cocinas que sean utilizables como desayunos escolares.

Para ello, se requiere del esfuerzo de todos los sectores de nuestra comunidad, encabezando la responsabilidad como coordinadora del desayunador que se instalará en la Escuela Primaria Vicente Lombardo Toledano (turno matutino) y Gabriela Mistral (turno vespertino), la Profra. Blanca Alicia Arenas, portadora del presente escrito, que a efecto de la instalación del mismo; realizará actividades pro-fondos a desarrollarse el día martes 25 de Abril del presente año, por lo que mucho agradeceremos la posibilidad de colaborar para hacer llegar las bondades que este programa ofrece y que beneficiará a un gran número de niños de escasos recursos económicos.

Por la atención que se sirva prestar a la presente, reiteramos a Usted nuestra consideración y respeto.

Atentamente

La Directora General de DIF Hermosillo

T.S. Antonia Elena Aguayo Valenzuela
T.S. Antonia Elena Aguayo Valenzuela



Sra. Gabriela Escalante de González, Presidente del Patronato DIF Hermosillo

C.c.p. Archivo/Minuta

mjmv'